京城日報
夕刊 一部 定價金[illegible]錢
編輯兼發行人 新延 完
印刷人 神永 昇
發行所 合資會社 京城日報社 京城府太平通一丁目三十一番地

マツダ 眞空管

英政府、帝國に對し 恫喝政策に出づるか

我民族的決意確固不動

【東京電話】イギリス政府は最近クレーギー駐日大使を通じ頻りに和平提議の勞を惜しむものにあらずとの意思表示をなしてゐるが、右は全く支那事變に對する帝國の根本的態度、日本國民の事變に對する決意を認識せざるためでありその根底をなすものは結局イギリスの有する誤れる觀念による結果で、帝國の根本方針は東亞における新秩序の長期建設にあつて、日支和平の處理の如きは遠慮逡說にもこれを聞かざる所であり、況や東亞の政治的優位を確保した帝國としてはイギリスの居中調停を希望するが如きは民族的矜持の許容し得ないところである、最近の外電によるとイギリスは若打診の結果、和平に關する誤れる認識を發見、イギリス側としては舊態依然たる恫喝政策の方向に轉換せんとするものの如くであるが、この際イギリス側が利害打算を超越して世界新秩序建設に邁進する民族的決意が恫喝によつて動かし得るものでないことを銘記すべきである

山西方面肅清進む

眞野部隊敵を奇襲

【石家莊廿七日同盟】我が〇〇部隊による山西、河北兩省における全面的肅清戰最近の戰況は左の通りである

一、最近石家莊附近肅清は著しく進捗しつゝあり、石家莊西北方面において平山附近を行動中の〇〇部隊は二十六日午後二時共匪百名を奇襲しこれを潰滅せしめた、敵遺棄死體二十二自動車六臺を鹵獲

一、眞野部隊の一部は二十五日倚氏東北地區に遊擊隊百を奇襲し、敵遺棄死體十五を遺棄して北方に潰走した、我が損害なし、同方面の遊擊隊は戰意全くなく裝備亦不充分である

一、海老名部隊は二十日以來雷縣東北地區の肅清を行ひつゝあるが、この方面の敵は第八十四師及び便衣隊で編成された、計一千で二十五日までの戰果は敵遺棄死體百五十に達しその大半は潰滅した

嚴正な態度維持 殘敵掃蕩を遂行

なんら國際的事件を起さず

【廣東二十八日同盟】今回の南支軍東江南岸地區殘敵大掃蕩については同地域の南端がイギリス租借地に接してゐる關係上、イギリス側を刺戟し不測の事件の惹起を事前に避けるため軍は極めて嚴正な態度をとり、討伐開始に先立つて岡崎總領事を通じこの旨イギリス側に通告を發すると共に、全軍一兵に至るまでその主旨を徹底せしめて討伐に當つたため、幸ひなんら國際的事件を發生することなく、この大討伐戰を終つた、而してこれがため軍は作戰上の不利を忍び實際の戰鬪に當つても第三國を利用せんとする敵の卑怯なる戰術のため頗る不利の狀態におかれたが、遂に實力をもつて殘敵掃蕩を遂行したことは日本軍の正義と共にその嚴格な統制を中外に示すものであつた

二十六日の宮崎部隊が深圳南側無線電信所より猛然射擊して我軍の進擊を阻止せんとする敵を破つて深圳に入城するや城內二個所に突如火災がおこつた、何れもキリスト教會堂で支那軍はこれに放火して國際問題を惹起せんとする魂膽にあることが推測によつて知り得たので、同部隊は少數の警備兵を城內要所に留めて警戒せしめた、又主力は城外に露營した、又長谷川部隊は二十五日正午イギリス租借地間近に迫るや租借地を後に恃んで我軍にたち向ふ敵に對してよく軍の命令を守り一發も發射せず只肉彈をもつて敵に迫り遂にこれを破つて掃蕩した

この戰爭たる軍の態度によりイギリスと何等紛爭をも惹起しなかつたことは如何に我軍の軍紀が嚴正なるかを知り得るものとして內外の認むるところである、尙イギリス租借地內に遁走した支那軍はイギリスの手によつて武裝解除された、租借地內に乘りこんだ避難民の數も相當多い見込みで租界地內の避難民收容所に充滿してゐる

閣議繰上げ

【東京電話】政府は二十八日樞密院における興亞院官制案の第一回審査委員會及び閣僚の打合により二十九日の定例閣議を一日繰上げ二十八日午後二時より首相官邸に開會、近衞首相以下全閣僚出席當面の要務につき協議を遂げた

豐田中將に 御陪食仰付けらる

【東京電話】天皇陛下には去る二十五日晴れの歸京をなし直ちに軍服姿上をなした前北支方面海軍最高指揮官豐田中將の偉功に對して三十日正午宮中豐明殿において御勤勞の思召により御陪食仰付けられる旨御沙汰あらせられた、當日は豐田中將初め小林軍令部次長、大熊、小澤、吉田、鹽島各少將の外米內海相以下海軍首腦部もお召しの光榮に浴する由

高松宮御差遣 廿八日海軍諸學校卒業式に

【東京電話】長き逸りでは二十八日横須賀海軍水雷學校における海軍砲術學校ほか川校及横須賀海軍航空隊の各卒業式に伏見宮博恭王殿下を御差遣の御豫定のところ都合により高松宮宣仁親王殿下を御差遣あらせられる旨二十七日宮內省から發表された

虎島部隊の殘敵攻擊中の陸戰隊…【航空便】

各道保安課長會議

〔經濟警察制度〕運用の萬全を期す

【寫眞=同會場】

經濟警察制度運用の萬全を期する目的から、本府警務局では伊藤本府警務課長が統裁官となり、最初の各道經濟警察課長並に保安課長會議を既報の如く二十八日午前九時半から本府第二會議室で開催、會議は三日間に亘つて行はれるが經濟警察制度上その運用は殖產、法務の兩局とも密接な關係があるので、會議第一日から本府警務局各課長以外に稅務課長、宮本法務局長を初め、西本物資調整、安田燃料兩課長、山本殖產局事務官等も出席した、會議劈頭三橋本府警務局長は約三十分に亘つて訓示を行ひ、戰時經濟の圓滑なる發展を期し、さらに全鮮經濟警察官に向ひ、新制度に對する正しき運用態度を强調した終つて警務、殖產、法務の三局から提出された指示、注意事項の協議に入り午後から山本殖產局事務官から經濟警察の運用に關する講演があつた

指示注意事項 ▲警務局關係(一)經濟警察の運用(二)經濟警察擴充强化(三)經濟諸法令の違反檢擧(四)經濟情報(五)連絡協調(以上に關し)▲殖產局關係(一)物價の調整(二)重要物資の使用制限(三)輸移出入品等臨時措置法の運用(四)新裝兀新發生蓄積取締(以上に關し)▲法務局關係(一)關係諸法令の解釋運用(二)經濟事犯の處理と檢事の指揮(三)經濟事犯處理の根本方針(以上に關し)【寫眞=同會場】

各道社會課長會議

勞働者爭奪防止協議(八日)

鑛山勞働者爭奪を初め勞働者全般に亘る爭奪防止を協議すべき各道社會課長會議は二十八日午前九時から京城遞信事業會館において開催、鹽原大竹內務局長の訓示あつて協議事項の審議に入つた、協議事項及び注意事項左の如し

◇協議事項 (一)鑛山勞働者の離散並に爭奪の防止(二)勞働者の調達集中の課(四)出稼可能者の調査徹底方(五)鑛山勞働者並に商役勞働者送出補給及輸送(六)赤誠報國運動(以上に關し)

◇注意事項 (一)國民登錄制度の實施(二)恩賜財團軍人援護會朝鮮本部(三)恩賜財團軍人後援會道支部解散(四)帝國軍人後援會(以上に關し)(五)傷痍軍人の保護(以上に關し)

共匪肅清戰

河北、山西の山野に展開

【石家莊廿七日同盟】我新鋭部隊による全面的共匪肅清戰は引つゞき嚴寒の河北、山西の至るところ山野に展開されてゐるが最近の主なる戰鬪左の如し

一、川崎部隊の一部は二十四日午後二時南方高地で遊擊隊五百と遭遇、交戰時餘にしてこれを潰滅せしめた、敵遺棄屍百餘

一、横前部隊にある我部隊は二十五日午後同地西南方夜濱店附近に機關銃迫擊砲を有する五百五十の遊擊隊の潛伏しあるを探知、直ちに出動急襲これを殲滅した、敵遺棄屍四十

"殘敵掃蕩が大變"

寺內最高指揮官北京で語る

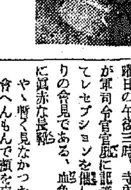

【北京二十七日同盟】二十七日日曜日の午後三時、寺內最高指揮官が軍司令官邸に記者團を招致してレセプションを催したが久し振りの會見である、血色のよい精悍な眞赤な顏にやゝ暫く見なかつたね、諸君と會へんもんで顏を忘れてしまふと笑ふあたり相變らず元氣たぞして愛想のよい將軍振りである、北京着任以來一年三ケ月、保定、石家莊、徐州から最近ひつきりなしに續けられる殘敵掃蕩戰まで一刻の休みもない大將も道に疲れが見えぬでもないが溫顏に只や、悠々さは頼もしい限りであるがこの悠々さを一瞬にして破壞、何しろ久振りなので待ち構へた各社寫眞班、映畫班員十數名出張、銃口ならぬレンズを向けてフラッシュとライカのシャッターの嵐、ソファーに腰をかけた寺內さん、暴風雨のやうな一齊射擊に思はず手をあげ『君その邊でもう……』と云つてゐるところまで遠慮會釋もなく撮られてしまふ物凄さ、猛襲約十分、辛くも敵を擊退した大將がポツリ／＼と語る漫談

大變寒くなりました、今までの處もう河北、河南、山東、山西、蒙疆と一通り行くことは行つたが大體は北京にゐた、こゝ(官邸)と軍司令部を往復するばかりだ北京にゐるとはいふものの北京のことはちよつとも知らない、何、不自由なことはないかつて……別にない、あるといへばあるんだらう、この歲になると何も感じないね、夏白蚧にやられたが大したことはなかつた前線では苦勞してゐるのだし……額が少し惡る將軍も閣下將士の勞苦を思ふ時だけ心にかゝるのだらう

掛けた激戰の內に部下を思ひ長期戰を語る、大將の話は莊嚴な道德の感激室にいつまでも續いた最近は毎日弓をやつてゐる、この中に弓場もあるし仲々名人がゐる、さあ一ケ月にもなるかな、まだ俺は名人ぢやない、戰爭はまだ／＼、殘敵掃蕩といふかあれが大變なものだちよつと君等もついて行つて見てはどうかなあ【寫眞＝寺內最高指揮官】

外務省人事異動

中堅級の刷新を圖る

【東京電話】有田外相は就任以來中堅級の人事刷新を期してゐたが近く興亞院設立に伴ひ東亞局はその機能に變化を生ずるのでこれに卽應した陣容整備の必要上東亞局課長の異動を內定、近日中に左の如く發令を見るはずである

外務書記官(會計課長) 土田豐
命東亞局第一課長
外務書記官(アメリカ局第一課長) 石井康
命官房會計課長
外務書記官(條約局第二課長) 杉原荒太
命東亞局第二課長
外務書記官(東亞局第一課長) 上村伸一
任大使館一等書記官、命イギリス在勤
外務書記官(東亞局第二課長) 佐藤信太郎
任大使館二等書記官、命中華民國在勤(上海)

下條總裁けふ歸任

北支滿洲方面の視察を終へて廿七日北鮮から入城、朝鮮ホテルに一泊した下條實業總裁は廿八日午前十一時四十二分京城驛發旅行機で一路歸任した

道議補缺選擧 二十八日開票

京畿道官選議員の補缺選擧は廿八日午後二時から四時まで京城府廳會議室で古川敬介、桂英鎭、韓萬熙、韓相喆の四氏立會の下に投票が行はれ終了後直ちに開票を行つた

國民再組織運動 再び出發點へ戻る

問題、精神總動員强化に轉換

【東京電話】國民組織再編成問題は當局の革新的新黨一國一黨、擧國一黨などのあらゆる新黨結成運動の段階を經て國民組織各層を網羅する總動員組織の結成の方向を辿り政府においては近衞首相の旨を受けて末次、木戶、鹽野及び有馬の四相が中心となつて具體案作成を急ぎつゝあつたが各省間の意見喰違ひ容易に結論を得るに至らなかつたので、二十五日の本問題に對する獨自の見解を有する荒木文相並に風見書記官長の意見の間に微妙な相違があるため僚に成案を得るの困難な事が判明するに至つたが、荒木文相の提議を加へ協議の結果、有馬、末次、鹽野の三相を初め各相によつて國民總動員運動の强化といふ方向に問題を轉し從來のやり方による總動員組織の結成といふ方向は一先づ中止し新たに國民精神總動員運動の再檢討により出發する事に意見一致するに至つた

よつて問題は三轉して又もやスタートを新たにした譯で、その軌道は國民精神總動員强化、これが中央機關整備擴充と決定したのであるが具體的に國民精神總動員中央聯盟の改組擴大となるか、又は一擧に內閣直屬の中央聯盟解消の方向を辿るかは今俄かに豫斷し得ず問題の協議中心を八相會議に擴大して表面上政府總動員の形で解決するといふ姿勢を明示したとはいへ內容的にこれを見れば永井、中島の政黨出身閣僚を加へた事によつて寧ろ政民兩黨の間接的な監視下におかれるとも見るを得べく却つて曖昧な結論に落つくのではあるまいかとも思はれる、然し事態はかくなれば近衞首相の意圖するところとは明敏に相反することとなるので場合によつては折角新たなスタートを切つた本問題も再度暗礁に乘上げないとも保證し得ず

また八相會議の狀況如何によつては財界、產業、總體、政界などより眞に活動的な中心分子の參加を求めて有馬農相の所謂新組織結成準備會の如きものを設け、精神總動員運動の强化を圖る名の下に組織らしき事になるやも知れず國民精神總動員の强化徹底の軌道に乘つて再出發することゝなつた、本問題の前途は一應の方向は與へられたとはいへ尙まだ前途は豫斷し難いものがある

人

◇河本大作氏(滿洲炭礦理事長)廿六日入城半島ホテル
◇瀧原宏光子 廿七日午後入城天眞樓
◇新間五兵衞氏(東京陶產紡織重役)廿七日入城天眞樓
◇弘中良一氏(弘中商工社長)二十八日飛行機で歸城
◇宮田一步將(海軍燃料廠平壤鑛業部長)廿八日朝入城、備前屋
◇高橋伊三次中佐(同高級部員)同上
◇木村正義氏(內務參與官)廿七日入城、備前屋
◇難波照治氏(光州府尹)廿八日朝入城、本町ホテル
◇齋藤茂一郎氏(鮮銀天津支配人)廿七日入城、備前屋
◇森華次郎氏(平壤每日主幹)廿七日入城、備前屋
◇加藤誠氏(武南保安課長)廿七日入城、本町ホテル

天地玄黃

防空演習終る。各自、果して萬全を盡したか何うか。

×

空襲の恐ろしさは、現に眼前にある。支那を見るがよい。

×

彼ら佛領から武器を輸入しても、片ッ端から叩き壞されて、今では餘命幾何もない支那。

×

そのまた支那への武器供給に躍起になつてゐる間に、本國では鰐の巢みたいな佛國。

×

皮肉といへば皮肉だが、そこにも赤が躍つてゐる。

×

時も時、日獨に空の盟事、これぱかりは豫定外の不戰事。

×

獨逸につゞく、美談に圖し。

開花三世相 【46】

村松梢風 作
中一彌 畫

大奥(十)

兩人は互ひに一禮して、立ち上つた。

相正眼の位取り、だが双方の距離は二間も離れてゐる。

『えいッ』

『えつ』

幾度か飛ぶ氣合と、撥ね返す氣合、廣い庭中に鋭く響く。

將軍初め女達も、もはや一語も發する者はなく、手を握り締めて見物するばかりだ。

兩劍士の體は宛然で地から生えたやうに見えるが、知らぬ間に少しづつ動いてゐる。それは竹刀の先と先が接近するので分る。併しそれが三尺位迄縮まると、再び動かなくなつた。

もう氣合も飛ばなかつた。竹刀が呼吸につれて微かに動いてゐるどれ位か分らぬが、可成りの時間が經つた。

『おッ!』

すさまじい氣合と共に米津は猛然と打ち込んだ。其の烈しい劍は鐵壁も突き破らんばかりだ。稻葉は打たれた!と一瞬間人々はさう思つた。けれども、眼を据ゑて見直した時、雅之助は盤石の如く立つてゐた。

さしもの米津も撥ね返されたのだつた。兩人は又もや以前の姿勢に戻つてゐた。

見物は『ホッ』と吐息をついてざわめいた。此の勝負は引分けになるのではないかとさへ思つた。

竹刀の試合とは云へ、懸搓な氣分が漲つて來た。人々はむしろ無勝負を望むやうな氣持にさへなつた。けれども試合は反對の結果になつた。

『えいッ』

『おッ』

今度は、稻葉の方から仕掛けた。劍が二三回パン／＼と鳴つたと思ふと、米津は最後の劍を受けるひまがなく、肩脈を打たれてしまつた。

『面!』

雅之助の聲が高く響いた。

『勝負あつた』

邇分が立ち上つた。しかしそれ迄もなく勝負は明白で、打たれた米津はフラ／＼となつて今にも倒れさうに見えた。すると幕張の中から介添人が二人ばかり飛び出して來て、米津を兩方から抱へるやうにして、幕の中へ連れ込んでしまつた。

其の後で雅之助は恭しく、兩手をついて將軍の御座所の方へ向つて禮をした。

『わッ』

といふ聲が一度に起つた。

『まあ、何んといふ見事な勝でせう』

『お顏に似合はぬ鬼神のやうな腕前ですわ』

『あの落ち着き拂つた御樣子を御覽なさいまし』

女中達は胸を轟かして囁き合つた。將軍の顏にも、滿足さうな微笑が浮かんでゐた。雅之助は靜かに座敷の方へ引き取つた。其の時、それを見守る全部の女達にもまして、やき付くやうな眼で雅之助を見詰めてゐたのは、御臺所の直ぐ横に坐つてゐた女大老歌橋であつた。

歌橋はポッと上氣した顏で、何時までも雅之助を追ふやうな眼付をしながら、大きな溜息をついた。

世界一流の家庭雜誌
主婦之友
十二月號の大評判附錄
これ一冊でこの冬は寒さも風邪も知らずに過せると大評判!
溫く手輕に出來る編物と和服と洋服の
實用防寒物全集

一、赤ちやん用新案防寒物一切
和洋服の長所を採り入れて作つた赤ちやん用の長着や、外出用のケープや、可愛らしいハーフコートや、便利なおくるみ等々が、手間もお金も僅かで出來るので、お母樣方も、赤ちやんも大喜び!どれもこれも一流工夫家の實際經驗から生れた實用新案揃ひです!

一、男女兒用新案防寒物一切
お子樣方の通學着に、遊び着に、外出着にでも應用出來る、洋服を汚さなくて溫い上被や、帽子やレギングスや、眠る時に重寶な防寒用服などが、どなたにも手輕に作れる新工夫の作方を特に親切に詳しく說明!

一、家庭着用新案防寒物一切
經濟よく工夫した暖かで着心地の良い羽織下や、仕事着として便利な袖なし半纏や、新型上被、溫くて簡單に便利な和式モンペ、輕くて下着代りになる男物の胴着、恰好のよい防寒帽よけ等々を親切な說明で紹介!

一、姙婦老人病人用防寒物一切
男女御年寄の人や、御老人・病人に持つてこいの腰掛用の足溫めや腰溫め、チョッキ、寢巻用の掛蒲團、掛物や、姙婦用の腹帶など、何から何まで經濟的な作り方を殘らず公開!大人氣です。どなたもすぐ御試用へ!

一、慰問用新案防寒物一切
腹卷兼用にもなる防寒チョッキや、防寒の役目さへする防寒チョッキや、暖い袖なし胴着や、腹卷や、頭巾の附いたマスクや、足カヴァーや、防寒パンツや、兵隊さん用防寒シミーズ等々が大好評!

今すぐ書店へ!

賣切る迫る
大評判の二大傑作
新肉彈 世界を沸かす事變小說の最高傑作!第二回に入つて興味愈々高潮 櫻井忠溫
路傍の石 讀書界を擧げて「路傍の石」時代現出!文部省を初め各名士絕讚 山本有三
生活費三割切下げ法 實驗
どうして三割も殘せるか…と疑つた人々が、一讀して成程これならばと膝を叩いたも道理!家庭非常時から、貯金を生む素晴しい家計の秘訣はこれ
年末の家庭重寶實驗集
猫の手も借りたい多忙な年末もこれさへあれば家事萬端が樂々
特價六十錢(送料七錢) 主婦之友社 東京・神田(振替東京一八〇)

志願兵訓練所 晴の修了式
來月七日擧行決定

鍛錬半歳、不拔の日本魂を培ひ來月十日晴れの入營をする第二回朝鮮總督府陸軍兵志願者訓練所生二百二名の修了式は、十二月七日午前十時から京城府外孔德里の同所合講堂に南總督、中村軍司令官以下來賓多數の臨場を仰ぎ盛大に擧行されることになつた　君が代合唱、勅語奉讀に次いで鹽原訓練所長から榮えの修了證書を授與、續いて優等賞授與の後、鹽原所長式辭、南總督告辭、來賓祝辭、答辭朗讀、皇國臣民の誓詞を齊唱して式を閉ぢ、式後訓練の成果を物語る堂々たる閱兵分列式を行つて祝宴に移る筈で同日それぞれ所屬聯隊を發表され一聯隊平均廿五名內外を鮮內各聯隊に配屬されて十日一齊に半島青年として歷史を飾る入營が行はれる

總督の慰問に感激 綴る愛國の至情
烈々勇士の未亡人

本府では朝鮮軍人後援聯盟と協力して、日支事變に戰歿、名譽の戰死傷者となつた皇軍勇士の遺家族のため、去る十月五日から十一日まで全鮮一齊に銃後强調週間を實施して名譽の家族を心から慰めたが、南總督はこの意義ある銃後强調週間を記念するため、全鮮の皇軍勇士の家族に"忠勇義烈"の文字を染め拔いた紫の風呂敷を贈り皇軍勇士の奮戰に感謝の氣持を披瀝したが、各遺家族は思ひがけぬ南總督の溫情溢れる記念品を受け取り、"名譽ある軍人なればこそだ"と總督宛に禮狀が殺到してゐる、この數多い手紙の中から二十七日午後三時南朝の忠臣楠正行公の母親を偲ぶ烈々たる勇士の夫人の認めた手紙が官邸に屆けられ、"あゝ、こんな立派な心がけの婦人がゐる以上は銃後半島の護りは固い、實に見上げた婦人ぢや"と南總督の玉顏を感激の涙で曇らせた軍國の母をめぐる美しい挿話がある、

平壤府外勝湖里佐藤滿衛准尉は事變突發と同時に出動、高野部隊に屬し山西の娘子關、盤石の總攻擊に參加、赫々たる武勳をたて敵彈のため大腿部に治療一ケ月を要する戰傷を受けたが、傷が治るや、再び第一線に飛び出し、山西南部戰線に轉戰途に本年四月六日壯烈な戰死を遂げたが、佐藤准尉の留守をあづかるツギ夫人は、主人の戰死後も健げにも女の細腕で今では夫の忘れ形見となつた男兒二人、女兒二人の愛兒をしつかと抱き、夫の英靈を愼しくも護つてゐたが、銃後强調週間に際し、南總督の揮毫になる"忠勇義烈"の風呂敷が遺家族慰問の意味で、佐藤家に贈られるや、ツギさんは記念品を佛前に供へ四人のいたいけな遺兒を膝下に呼び寄せ「お父樣が御國のために御戰死なされたばかりにこんなに大事にして頂くのです、ですから坊やたちは淋しくないでせう、これからは一層先生の教へを守つて立派な帝國國民となつて、この大恩に報いなければなりません」と幼き愛兒を靜々と訓し更にツギさんは夫の遺言を守つて男子二人を軍人に育て上げ、父子二代を君國に獻げることを愛兒とともに夫の靈前に固く誓ひ總督からの贈物を永く佐藤家の家寶とすることを心に誓ふのであつた

女丈夫のツギさんはその日の感激を便箋に認め、禮狀として總督宛に寄越したものであるが、四人の愛兒を側に置き、一字一句に愛國至誠の心情を認めたツギさんの手紙と、父親の靈前に母とともに忠孝報國を誓ふいぢらしい遺兒の姿を思ひ浮べ總督も近頃稀れな美談に頭を熱くしてゐた【寫眞＝その手紙】

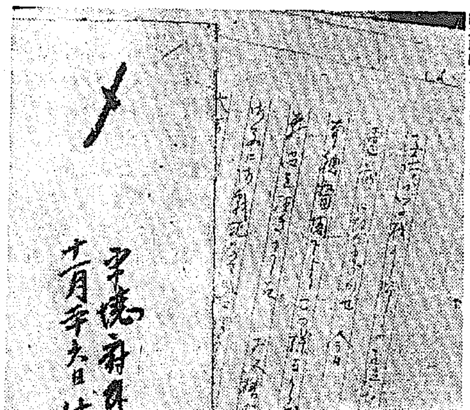

時雨です
寒くならぬやうに

雨のふけ

【仁川支局電話】今朝の雨は一寸五分位で都下の塵を收めたもの、一雨毎に寒さを增すといはれる冬の雨だけに氣味惡さを感じさせる、そこで仁川觀測所にお伺ひをたてると

—この雨は一時的なもので時雨です、不連續線が仁川北部を通つた爲で、山東半島から義州を貫き鴨綠江に達する不連續線が東に移動した關係で時雨れてゐるので、極く一時的なものです、あすの天氣は大體晴れたり曇つたり、氣溫は幾分下りませうが大した變りはありません。

とのこと、これで府民も一寸安心といふところ、戰線の勇士を想へばどうぞこの冬は寒くありませんやうにと祈りたくなる

國防獻金　京城太平通二ノ二八六、溝口米八氏は三男歩兵伍長定助君の町葬終了につき香奠返しとして廿八日金五十圓を國防獻金に、金五十圓を京城軍部後援聯盟へ夫々寄附した

京城名菓 江川の栗饅頭 本局②211

敵前で煙筒準備の我勇士……廣東にて……【航空便】

日滿間電送寫眞 明春愈よ實現
滿洲電々の機能充實

【新京二十七日同盟】滿洲通信に一新紀元を劃する電送寫眞は滿洲電々會社の手により昨年以來大連新京間で試驗を行ひ好成績を收めながらそのまゝ今日に及んでゐたが、同社は今回日滿間通信機能充實の見地から更に一步を進め、明年度より東京新京間二千キロ長距離電送寫眞の計畫を進めこの計畫は明年四、五月頃までに實現の豫定で、その曉には東京のニュース寫眞が二千數百キロを距る滿洲各地で東京と同時に新聞の紙面を賑はすことになり日滿間通信機能の擴大並に文化連絡の上に劃期的な

解顏古墳を發掘
明器五十餘箇を發見
忠靈塔附近、ドルメンも好績

【大邱支局電話】大邱府を中心として散在する先住民族のドルメン並に新羅古墳の調査發掘について、既報の通り本府博物館長の藤田城大教授、齋藤文學士、有光文學士等三班に分れて來邱、滯在して發掘を續けてゐるが、廿六日より新たに發掘着手した解顏面不老洞の解顏古墳には廿六日午後副葬室から大小五十數箇の明器を掘出し、その室の中には魚の骨、穀等が入つてゐた、同古墳は大邱飛行場より北方約十五町の丘陵に約百基ばかり群落してゐるもので、千三四百年前解顏縣時代の高官の墓と言はれてゐる、現場で藤田館長は語る

同古墳は殆ど盜掘に遭つてゐるがその中で比較的盜掘された形跡の尠いもの二基だけ今回發掘することになつてゐる、また死體室は掘り當てぬが副葬室は積石に天井石があつて室內は幅一米五〇、高さ一米七〇、長さ一米八五といふ完全なもので、慶州にある新羅古墳に比べて天井式である點が異つてゐる、中から新羅燒明器が五十數箇出たが中に魚や穀を納めた壺にはその骨や、穀實はしたが原形の籾があつた、解顏縣時代といへば千四百年ばかり昔だから形だけでも殘つてゐるのは珍しい、京大の梅原助教授も何れ來て見られるさうである

なほ大明洞忠靈塔附近の古墳發掘班は廿六日午後整理中純金製耳飾一對の外刀劍、鉾、錚等意外な收穫を見、またドルメン發掘班も石鏃、鐵帶多數の收穫あり、從來のドルメンと樣式の違つた點等を發見するなど考古學上大なる收穫を得て早くも凱歌を奏してゐる【寫眞＝出土品の明器】

松の實飴

コンドル機の通過コース
今朝の天氣狀況發表

【東京電話】二十九日午前零時(日本時間)ベルリン東京間新記錄樹立を目指して飛ぶ防共親善の翼ドイツのコンドル機を迎へる中央氣象臺では同機の幸運を祈り、大谷技師を主任として氣象擔當員でベルリン、東京間のコースの氣象觀測に萬全を期して頑張つてゐるが、一萬四千キロに及ぶコンドル機通過コース上の二十八日朝の天氣狀況は左の通りである　ヨーロッパは大體南風五米內外

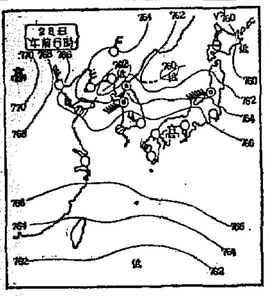

二十八日朝の概況

高氣壓は北支那から滿洲に擴るものと揚子江流域から南西部本邦南海上に擴るものとあつて、鮮滿國境附近及北鮮等には小低氣壓が見えます、天氣は大體滿洲は北部は曇中部及南部は晴と曇が半々位です、朝鮮は中部、南部では晴と曇が半々位で氣溫は昨朝より可なり昇つて平年に比べて北部は二三度中部は五六度何れも高目となりましたが南部はまだ平年並です、內地は西部は晴れ勝ち東部は曇で所により雨になつてゐる處もあります

京城地方【今晚】曇り【明日】晴れ寒くなる

仁川地方【今晚】南の風曇時々晴まだ時雨氣味【明日】南西の風北西に廻る晴時々曇少し寒くなる

京城溫度(二十七日)最高六度最低零下五度五(二十八日)今朝二度三正午六度

天氣豫報（29日）

京畿 黃海 忠南北	南乃至西の風	晴れたり曇つたり
全南北	〃	〃
慶南北	〃	〃
平南北	南西乃至北西の風	〃
江原 咸南	南乃至西の風	〃
咸北	北西乃至北東の風	〃

仁川の潮時（29日）

滿潮	午前	[illegible]
	午後	[illegible]
干潮	午前	[illegible]
	午後	[illegible]

防護團に寄附　京城竹添町一丁目高木德彌、趙永俊の兩氏は防護團の不眠不休の活動に感謝し西大門署を訪れ、各廿圓を防護團費の一部にと寄附した

また强盜一組
續け樣に忠南に現る

師走の聲の近づくと共に京畿道刑事課では歲末防犯をめざして警戒陣打合せの折柄、忠南にこく强盜事件が相次いで發生各署を緊張させてゐる、廿七日午後九時ごろ忠南牙山郡陰峰面南山里を通行中、鮮式パッチに洋服の上衣を着た二人組の怪漢が現はれ所持金百圓を强奪逃走した。その前日廿六日午前二時ごろには忠南論山郡伐谷面德谷里醫藥業李鳳寬氏方に二人組の怪漢が押入り、就寢中の李さんを叩き起して六百圓を强奪してゐるのを隣室でねてゐた妻女が發見、隣家に救ひを求めたのでそのまゝ逃走した

娘さん家出　京城英北町六〇の七偰賢玉さんは兩親から勸められる婚談を嫌つて去る十一日家出したまゝ歸らず、廿八日父親賢範氏が東大門署へ搜索願を提出

遭難帆船發見　黃海道沖で

廿六日正午仁川に入港した支那船錦發號船長から廿六日午前九時ごろ黃海道白翎島と山東角との中間に補助帆船一隻が遭難してゐるのを發見、救助せんとしたが風波高く不可能であつた、附近には流失木材多く、船內には人影無しとの申告を廿七日午後受けた仁川署では目下遭難船の搜査に努めてゐる

朝鮮の郷土産品は 富田商會へ

朝鮮一 陸酒 銘酒 朝の花 アサノハナ

偽造債券で
土地詐欺忽ち露見

京城阿峴町三九〇の一七前科一犯申錫俊同町三八七ノ二六鄭忠秀外二名は京畿道廣州郡廣州面中台里安明洙の所有林野四十八萬三百六十坪を額面四千圓の僞造債券で買ひ取つて轉賣しようとしてゐた矢先を被害者の申告で二十七日龍山署で檢擧、進展を續けてゐるものと大なる聯係がかけられてゐる

カード階級に 溫いお正月
今年も『歲末同情週間』

寒さと生活の脅威から樂しいお正月も滿足に迎へられない府內のカード階級約九萬人に溫い越年が出來るやう同情金を贈らうと京城府方面委員聯合會、京城社會事業協會の主催で今年も十二月八日から十五日まで『歲末同情週間』が實施され京城府、京畿道、朝鮮社會事業協會、府內各警察署、新聞社の後援で八千圓を目標に大々的に同情金を募集すべく各戶へ同情袋を配布し、方面委員、町總代等を動員して寄付を集めさせることになつてゐる

今年は時局柄昨年の募集額一萬三千七百四十二圓より低下する虞れもあり、豫定に達しない場合は昨年の据置金五千三百六十圓をこれに加算する方針で極貧の窮民(第一種)三千人には一戶三圓宛を配分し、これに類する細民(第二種)及び府內六ケ所の孤兒院、二ケ所の養老院へも出來る限り廣く配分することとなつてゐるが、配分は十二月廿八、九兩日各方面事務所、京城府龍山出張所で趣旨を說明した上交付する

なほ昨年の例に鑑みて白米、食料品その他不用品等は保管、運搬及び配布に費用と手數を要するので成るべく避けて欲しいと云ふ希望であり、同情金は府社會課、府出張所、各方面事務所、各警察署で受付けることになつてゐる

僞檢事神谷に 懲役二年の判決
刑の寬大に泣き伏す

所謂『僞檢事事件』として半島を騷がせた名古屋市昭和區東畑町二ノ一九生れ前科二犯神谷五郎にかゝる業務橫領、私文書僞造行使詐欺、公務所及び公務員の署名僞造使用詐欺未遂、窃盜私人の署名僞造使用と云ふ長つたらしい罪名の判決は二十八日午前十一時京城地方法院第四號法廷に於て金屋裁判長から檢事求刑通り懲役二年(未決九十日を控除)を言渡されたが金屋裁判長は、判決理由を讀み上げた上、更に神谷五郎を呼んで『神谷は前科二犯、今度で三犯になる、刑の執行から云へば懲役二十年以內の範圍で定めるべきであるが、將來もあることだから檢事求刑通り懲役二年を至當と定めたのだ、改心しなければ一生を刑務所で暮すやうになるのだから、この際大いに反省自重しなければならぬぞ」との溫情溢るゝ諭しに神谷は、泣きながら將來を誓ひ、控訴を棄却する旨を述べた

脫走犯人 一萬圓稼ぐ
犯行續々自供

(既報)本町署で取調中去る五日午後脫走黃金町の黃金座裏で逮捕された黃海道黃州邑內前科三犯林根發はその後追究の結果西大門刑務所で服役中、京城西大門町一の二五前科一犯徐賛奎京城北町前科六犯林正介等と知合ひ、出所後は一稼ぎやらうと約束し去る六月四人共出所するや、林を親分に六月廿八日午後大和町二の六二寺都宮時秋氏方で貴金屬三點時價二百圓位を盜んだのを初め府內各署を荒してゐたもので、貴金屬だけ百十六件約一萬圓の犯行を自白、餘と手を續いて檢擧したが主犯林は指名手配中である

招く大陸へ
第三次鐵道局移讓團

北支の明朗化に伴ひ大陸へ伸びる鮮鐵精神の移植、鐵道局第三次北支移讓團は廿七日晩入選を終り廿八日午後四時廿五分京城驛發鐵道局幹部多數見送りの中を北京行大陸特急で燃ゆる希望を載せて出發、一行は經理課竹成南喜氏引率の下に北京鐵道局芝原卓見氏以下廿名、技工手京城機關區中村末吉氏の四十一名で、一行は出發前京城驛に集合、金剛打錄つて奉告祭拜を行ひ龍山局友會館で別杯を酌み、工藤局長の激勵挨拶後、代表者は粉骨碎身赤誠を捧げ永年貫かれた鮮鐵精神の發揚を期し朋友に見送られて北行した

ひよつこり 邂逅
鑛山詐欺捕る

忠北忠州邑大平町四六鑛物商金商談は本年八月ごろ商用で京城孔德町三〇に居住中、孔德町三六九年鐵信外一名に「鑛山を賣つてやる」と稱して現金千三百圓を詐取逃走してゐたが、二十七日ヒョッコリ京城に來てゐる所を本町署に發見され龍山署に突き出された

歲末の商店に 正札勵行
經濟警察動く

歲末を控へて諸物價の値上りを抑制するため府內各署では經濟警察係りを動員各商店について調査を行つてゐるが、景品附大賣出しも中止となつたので中には歲末の商戰めざして正札にインチキをやてゐるところもあるので本町署では近く管內各商店に對し特に正札の勵行方を警告することとなつた

事務員服毒　京城光熙町一ノ五京畿道事務員金東燦は廿七日午後十時ごろ神經衰弱を悲觀仁寺町二六四里仁旅館でカルモチンを飲み苦悶中をボーイが發見手當したが生命危篤

キユーピー マヨネーズ
體位向上 美味榮養のサラダ料理を召上れ

ギャング映畫の最高傑作！
暗黒街の顔役
ポール・ムニ快演
洋畫ファン必見逃し勿れ！
十二月一日封切 若劇

桃屋の果實罐詰 フルーツ品質第一
白桃、黃桃 枇杷、西洋梨 フルーツサラダ フルーツポンチ 櫻桃 鳳梨
Peaches MOMOYA BRAND

子供の教育に
無關心の人は、人生の目的なしに歩んでゐる人です。ぜひお子樣には『講談社の繪本』を與へて立派に育てませう。
各地の有名書店で販賣

夫に貞操を疑はれた人妻の場合
星玲子・杉狂兒 井染四郎・日暮里子
貞操の證 改題 女性行路
片岡千惠藏・酒夕起子主演 燃ゆる黎明
パラマウント大作 忘れられた顏 ハーバート・マーシャル ガートルード・マイケル 主演
同時上映 30日 黃金座

銘酒 白雪
攝津伊丹・灘 小西酒造株式會社

KINGKINGKINGKINGK
キングレコード
今話題の流行歌とヒット盤！
母子船頭唄 塩まさる唄
新興東京映畫化

父朴南允 儀予テ病氣ノ處去ル十一月廿六日午前三時半死去致候ニ付此段御通知申上候
追而告別式ハ來ル十一月三十日午前十一時ヨリ[illegible]ニテ執行仕候
昭和十三年十一月廿七日

メガネ八中村 卸小賣 京城本町一

コロムビア リーガルレコード
REGAL
松竹大船映畫 抒情歌 愛染かつら
映畫物語 泉詩郎
戀慕に咽ぶ女心を、切々物語る泉詩郎の名調子こそは天下の絶品！
全四枚ホールダー入 金四圓也
待てば來る來る愛染かつら やがて芽をふく春が來る
何處へ行つても、この歌ばかり！
唄 霧島昇 ミス・コロムビア
Columbia
レコードはコロムビア時代

ビクター新蓄音器針
國策に沿つたレコードを傷めぬ、音のよい經濟的な蓄音器針！
ビクター十回針 最高音(二十本入) 高音(二十本入) 中音(二十本入) 一包・各三十五錢
ビクター百回針(クロミウム針) 高音(六本入) 中音(六本入) 一包・各四十五錢

地方綜合版

燈火管制下にうごめく惡
闇夜血に狂ふ夜叉
戰慄の繼子殺し未遂

【鎭南浦】防空訓練第三日目の廿六日夜八時四十分ごろ、折からの空襲警報に全市は黒一色におほはれたその闇の中に鎭南浦府日鑛製錬所社宅で恐ろしい繼子殺し未遂事件が突發した…同製錬所守衛長野鬼一さん方から顏をつんざく子供の悲鳴が戸外に洩れて來たので、折柄警備中であつた日鑛防護團員數名がスワ一大事と同家へ驅付けてみると、同人内縁の妻[illegible](二[illegible])が長男[illegible]君(一[illegible])=先妻の子=の頭部を金槌で滅打し更に馬乘りとなつて喚き立て、これを制止せんとする家人と大立廻りを演じ、四邊には鮮血飛散し目も當てられぬ慘状を呈してゐるので驚愕した團員はこれを取鎭めると共に一方警察署に急報、直ちに署員出動、[illegible]に收容し[illegible]手當を施すと同時に繼母[illegible]を引致取調中であるが、何故に[illegible]が年にもゆかぬ幼な子を殺害せねばならなかつたか?…[illegible]は昨夏八月前記長野と内縁關係を結び、日鑛社宅に同棲してゐるが先妻の遺兒[illegible]君が何かにつけて邪魔になり常に家庭に風波を捲起すので、女心の淺ましさから一層のこと子供を亡きものにしたら平和な日が送れるだらうと途に意を決し繼子殺しの兇行を企てたものらしい、なほ被害者[illegible]君は頭蓋骨を折り相當重傷で[illegible]

親殺し公判

【海州】既報、親殺しの放蕩息子延安邑[illegible]三[illegible]頃青長男[illegible](二[illegible])に係る殺人未遂事件第一回公判は廿五日海州地方法院で大野裁判長の係り[illegible]判事の立會の下に開廷、前回[illegible]辯護人の申請によるカルモチン致死量鑑定人として海州道立醫院長[illegible]博士が出廷、[illegible]があつたが檢事は懲役七年を求刑した、次回は來月二日

褌の紐を締めて
互に頑張らう
晴れの羅南入り

波田第十九師團長

【羅南】非常時國防第一線の重鎭、新任第十九師團長波田重一中將は鳴川副官を帶同、二十七日午前十時廿七分來乙驛着列車で北鮮に晴れの第一歩を踏んだ
官民多數の[illegible]迎に應へつゝ悠々として降り立ち、[illegible]歡呼の中を官舍に向つて[illegible]馬上豐かに晴れの羅南入りを行つた、この朝途中まで出迎へて車中にて新師團長の動へに[illegible]顏やけした精悍の顏には[illegible]の[illegible]な決意を內に[illegible]せつゝ朗かに次の如く語つた
朝鮮は八年ぶりだが今度釜山に上陸して全く生れ變つた朝鮮の姿を見て感激新たなるものがあつた、當時兜山[illegible]だつた朝鮮が立派に綿化の實を結んでゐるのを見てこれが更生朝鮮の姿だと思つた、同じく八年前陸軍省にゐた頃中佐時代北鮮にもやつて來たことがある、そして茂山[illegible]上流から西水羅河口まで豆滿江を下つたものだ、話に聞くと北鮮も大分發展してゐるさうだ、精悍たことだ、[illegible]の感想か[illegible]で[illegible]新の[illegible]

綿毛製品の販賣座談會

【大邱】綿毛製品業者十二名と商工會議所側との右製品販賣に關する座談會は廿五日午後二時から商工會議所で[illegible]防空訓練の[illegible]で[illegible]

機關士養成講習會終る

【新州】本鳥致院[illegible]における全南米穀商組合[illegible]機關士養成講習會は去る五日から二十日間山地倉庫で開催されたが受講者[illegible]十名で二十六日盛大な修了式を擧行した

神祇講習會

【扶安】郡神祇講習會は去る廿六日午後一時から郡公會堂で[illegible]武田氏を迎へて開催、全郡神社[illegible]大麻頒布奉賛會並に頒布式後下田全州神社々掌により講習が行はれた

……[illegible]で開催、主として京城公定價格を中心に食糧者の意見交換が行はれたがその內容にあつては右品販賣における府内の價格は京城の公定價格よりは運賃の差異その他の關係でどうしても多少の高價は免れぬといふ現色を見せてゐるがこれらに就いて近く道當局が一般北[illegible]物資價格を公定することにな[illegible]

怪しからぬ一團
防空訓練管制の眞最中に
帶燈つけッ放しで麻雀賭博

【平壤】空襲管制下に電燈をつけッ放して賭博に夢中の非常識極まる一團―防空演習三日目の廿六日午後六時過ぎ空襲警報あり、防護團や警官が必死となつて訓練に勤めてゐる最中、新陽里一六六平一番地の二階に電燈が煌々と光つてゐるので下から數回に亘つて消燈するやう怒鳴つたが應答がないので警官がはしごをかけて二階へ上つたところ、四、五名の紳士が卓を圍み麻雀を開帳何食ぬ顏もと麻雀賭博にチーだポンだと夢中になつてゐたので一網打盡に檢擧この怪しからぬ一團は府內三[illegible]醫(三[illegible])同里二[illegible]府內[illegible]官[illegible]賀金[illegible](二[illegible])同里一五六李[illegible]養[illegible]伊成[illegible](二[illegible])同里五六李淳業(二[illegible])ら[illegible]主人崔[illegible](二[illegible])はその場で[illegible]的にやつてゐたもので[illegible]

清州石橋校
本館落成式

【清州】總工費十八萬餘圓を投じ二昨年度から新築中の石橋公立尋常小學校第一期工事の一部、本館その他が清州、備橋組の手で見事竣工したので二十六日午後一時から新築講堂で官民有力者並に[illegible]參列して盛大な落成式を擧行、[illegible]、[illegible]、石橋小學校長の工事報告、[illegible]長島郡[illegible]長の[illegible]、新[illegible]五郎氏及び邑中[illegible]氏の祝辭[illegible]乘井[illegible]校長の謝辭があつて閉式

大穴續出に沸く
釜山臨時競馬日最終日

【釜山】最終日(二十七日)の釜山臨時競馬は日曜と快晴に惠まれ人馬ともに[illegible]切つて大盛況であつた
▲第四競馬(呼馬千六百米三頭立)1ミスタカ(鐵西)一分五二秒四2クレオパトラ(岡根)3ミヤシロダケ(森)
▲第六競馬(呼馬千八百米三頭立)1サイヤー(鐵西)二分一〇秒六・2グレートリオン(岡根)3セントヒリエウ(松永)
▲第七競馬(各古馬千六百米四頭立)1スプレット(大久保)一分五三秒六、2キッコウマン(平田)3カツミドリ(森)
▲第一競馬(アラ系抽籤馬千六百米九頭立)1ゴーチク(劍田)一分五六秒2ヨシハル(藤田)3カネミツ(高木)
▲[illegible]
頭立(1ヘイマイ(森)一分五五秒四、2キヌコマ(大久保)3タゴト(岡根)
▲第三競馬(各古馬千六百米八頭立)1タマミナト(鐵西)一分五一秒八、2フアイヤ(植任)3イーゾ(劍田)
▲第五競馬(抽籤馬千六百米九頭立)1ミスプレー(劍田)一分五三秒六、2サイヘナ(鐵西)3カチドキ(川上)
▲第九競馬(抽籤馬千八百米八頭立)1ミノエウ(大久保)二分六秒六、2イチフジ(堀口)3ホウリエウ(福岡)
▲第八競馬(アラブ系抽籤馬優勝二千米八頭立)1アイチスピード(平田)二分二四秒、2サンシヤ(劍田)3ダイナー(野口)
▲第十競馬(呼馬二千米六頭立)1ミスロング(藤田)二分一八秒二、2ヨウナス(鐵西)3クショウ(劍田)
▲配當も最終日らしく荒れに荒れて第七競馬スプレット四十九圓半、第九競馬ミノエウ八十六圓四圓、第一、第二、第六、第八第九、第八の六競馬は百二十圓までに配當づゝの番狂はせ

防の[illegible]の第一戰も勿論重要だがあるかる任務はこれにも増して重大であるこれはこの前の盟鼓峰事件が十分に立證してゐると思ふ…戰爭も大事だが又戰ひ[illegible]國境の重要性に鑑み大いにやるつもりだ、これには如何に若いものが力を合はせなければならない[illegible]協力を[illegible]とくこの點を十分承知して[illegible]私の部隊は武昌から漢口へ…[illegible]南へ押して進んだ…大勢を見るやまるで洪水の如く[illegible]して私の部隊…[illegible]南支方面の支那人は同じ漢人でも素質が大分違つてゐる、大分日本人の氣色に似たところがあり精神的にも內體的にも却て[illegible]ならねば[illegible]事變はこのさき[illegible]支那の政治的文化的經濟的あらゆる重要な地點は既に大部分占領したのだから今後はこれを抑へて[illegible]建設工作を容易ならしめるといふ建前で進むと共に、飽くまでも蔣政權を潰滅させると、ふ決意で邁進しなければならぬ本來なら[illegible]もう[illegible]石も惡る[illegible]のところだが何しろ支那といふ國は國家的に見るとまるで下等動物だから一寸刻みにしても命だけは持つてゐる而し聖業の完成は遠くない、お互に大いに褌の紐を緊めてかゝらなければならないと[illegible]長[illegible]を[illegible]日[illegible]

銃後を護る生業戰線

冬籠から生れた萩細工
今ぢや押しも押されぬ開城名物

◇…冬籠り……なんとこの一語に、あまりにも退屈的で、不生産的で、しかも原始的な響をもつて我々の耳に聽えることか、しかし、同じ冬籠でも―冬來りなば春遠からじ―といへば、これは如何にも前途洋々、希望に滿ちみちた光を感ずる
◇……同じ「冬籠り」でも來ん春へ飛躍の準備、次に伸びんがための尺取虫が屈曲のひと時、開城の萩細工はこの「冬籠り」から生れた鄕土の家內工業だ、十數年前、元町の一部住民らが冬籠りの季節に生活戰線保持のため、附近の山から採つて來た萩の枝を原料に、內地出來の竹細工に眞似て果物籠やら魚籠など、主として一般家庭で用ひられさうな雜貨を作り出したのがそもそもの始まりであつた
◇……その技は幼稚、その未熟さは極めて微々たるものであつたが生產的な進取的な現代人は、前途に希望と光を持つたこの「冬籠り」の生活を決して捨てやうとはしなかつた、苦節十年、その技を磨き生産を着々と、更に府の積極的援助と相俟つて製品の改良、作業の合理化を目指す共同作業場も出來、いまや押しも押されぬ開城に於ける家內工業の雄
◇……原料の購入はもとより、販路の開拓から收支に至るまで、府が面倒をみてくれるし、時折は技術員も巡回して指導してくれる、し、互ひに勵まし合つて、「冬籠りの生活」もつひに現在の「生業」にまでもりたて來たのである
◇……今のところ、年產一萬圓足らず、販路も府內その他の極く小範圍に限られてはゐるが、十年の功はつひに府當局のお目にとまつて、先づ共同組合が誕生し少額ながら年々補助も貰へるやうになつた
◇……原料は附近黃海南山あたりの山野にありあまる野生の萩……、これで將來ますますく發展せぬ道理がない、もしとするならば、この萩細工はとうの昔に開城からその名を消してしまつてゐたであらう
◇……とはいふものゝ、從業員を含めて四十人そこく工賃も一日一人平均八十錢、今のところではまだまだ〱搖籃の域を脫したとはいへない、しかしその前途に洋々先づ何より値段の安いのが第一の强みで、機帶に便利、殊に朝鮮の家庭では、ちよつと物を持ち運びするにもなくてはならぬ必需品、それだけに製品も次第に一般から認められ、また最近では、開城とは切つても切れぬ高麗人蔘の錠燈または包裝用としてその用途はますます〱開けたから、廣く各地の市場にデビユーする日も決して遠くはあるまい、まさに〝冬來りなば春遠からじ〟を更に一步進めて、冬まさに去らんとして春は既に蟠にあり……、偉大なる「冬籠り」ではある
×　×　×
【冬籠り】では【冬籠】ある【冬籠り】開城元町所在の萩細工共同作業所に於ける作業より(この項開城)

哀れ被害者の妻
被告に摑み掛る
面書記殺し懲役五年

【海州】碧城郡沐桑面書記殺し事件公判は廿五日午後二時から海州地方法院で開廷、大野裁判長から檢事の求刑通り懲役五年の判決言渡しがあつた、ところが閉廷後同日午後二時二十五分ごろ被告保釈通り[illegible]にて[illegible]入口に待ちかまへてゐた被害者の妻郞[illegible]の妻府內南旭町[illegible]石[illegible]がいきなり被告目がけて飛びつき暴行を加へんとするのを廷丁が制止、やつと取まつたが彼女は[illegible]九ケ月で多少ヒステリックになつてゐるが、一時はとんだ人騒がせをした事實に[illegible]檢事の[illegible]にも兩女を[illegible]法廷後一時間あまりも悶々と同情の淚を[illegible]へて歸した

永川友保間
ふけ試運轉

【大邱】愈よ京東線と命名された中央線南部永川友保間四十粁一分は漸く工事竣工、來る一日から開通、運輸營業を開始する運びとなつたがこれに先だち釜山鐵道事務所では廿九日新聞記者を招待して同區間の試運轉を行ふことゝなつた、なほ試運轉は大邱驛午前八時卅六分發で永川に向ひ、永川午前十時三分發、友保同十一時四十三分着、直ちに引返して同驛午後三時三十分友保發午後一時卅三分永川着となつて、更に永川、友保間には花山新驛、原村、北本の四驛がある

白衣の勇士慰問

【大邱】達城祭郡では護てより大邱陸軍病院に收容中の傷病兵を慰問すべく色々プログラムを編成準備中であつたが愈々病院側との打合せも濟んだので廿日午後一時から醫人廿餘名が同院慰問と共に朝鮮古典舞踊で民謠その他自得藝の部藝などで白衣の勇士等を慰問させることになつた

慶南辭令（廿六日）
任慶尚南道地方課勤務 郡屬(居昌) 野村清
同 (咸安) 李英淳
任慶尚南道學務課勤務 同 (居昌) 石井[illegible]
任慶尚南道商工課勤務 同 (固城) 谷俊知
任慶尚南道財務課勤務 同 (咸陽) 末廣清
命居昌郡內務課長 同 (蔚山) 井上[illegible]太郎
命咸陽郡內務課長 同 (陝川) 岩井世雄
命蔚山郡庶務課長 伊藤什貴
任慶尚南道商工課勤務 郡屬(宜寧) 孫永舜
任慶尚南道商工課勤務 府屬(釜山) 高橋準三郎
文官分限令第十一條第一項第四號に依り休職を命ず 同 (馬山) 遠藤史紀
命釜山府在勤 同 (馬山) 西浦猛三郎
命馬山府內務課長 郡屬(山清) 吳受煥
命宜寧郡內務兼庶務課長 同 (統營) 李宰雨
命山清郡內務兼庶務課長 同 (統營) 韓聖[illegible]
命統營郡庶務課長

全北辭令（廿六日附）
命上下小學校長 七寶小學校長 高橋祐民
命七寶小學校長 紫浦小學校長 武末雄次郎
命紫浦小學校長 舟山小學校長 富田利[illegible]
命舟山小學校長 裡里小學校訓導 伊藤成一
任慶尚北道[illegible] 國安[illegible]

黄海道辭令
任道屬、知事官房文書課勤務 國安[illegible]
命慶北出向 [illegible]

淋病（內服）
殺菌力強烈　うみ去り　痛み消散
優秀治淋藥　リベール　리베ー루
一、淋病を速く治すには結局尿道に潜み繁殖しつゝある黴菌を早く撲滅し體外へ驅逐して了ふ事です。
一、それには內服藥にて生理的作用を以て治すのが安全であり理想的であります。
一、特製リベールは內服藥中效果迅速で人に知られて居ります。
一、服藥すれば腸粘膜より吸收する事の速さ早きは服藥後四五時間遲くも翌朝に至れば尿は藍色に變じリベールの臭氣を放つて排出致します。
一、此時より何とも言へぬ良い心持ちになり日を追ふてうみ痛みは消散致します。
これは今迄潜伏せし黴菌の漸次驅逐されつゝある證據です。
一、之の黴菌の有無は服藥前後の尿を採つて專門家に希ひ黴菌檢査をなさるのが最も確かです。
一、警告
素人療法の洗滌や尿道注入等は最も危險です刺戟を與へて炎症を惡化する位でなく却つて淋菌を奥へ押込んで睾丸炎、膀胱炎を起したり膀胱カタルになつたりするのは皆之れが原因ですから各々の手療治は絕對禁すべきです。
◎各藥店にあります品切の節は本舖へ申込下さい—送料不要
藥價 五日分 二圓半錢　七日半分 三圓半錢　十三日分 六圓　廿七日分 十二圓
大阪市東區南久太郎町　本舖 竹村製劑所　振替大阪三六〇番

眞によく効く風熱さまし
元祖 トンプク
竹村 熱い砂糖湯に溶いてのめば急に氣分が快くなる
定價二十錢 五十錢 一圓
本舖大阪 竹村製劑所
各藥店にあり

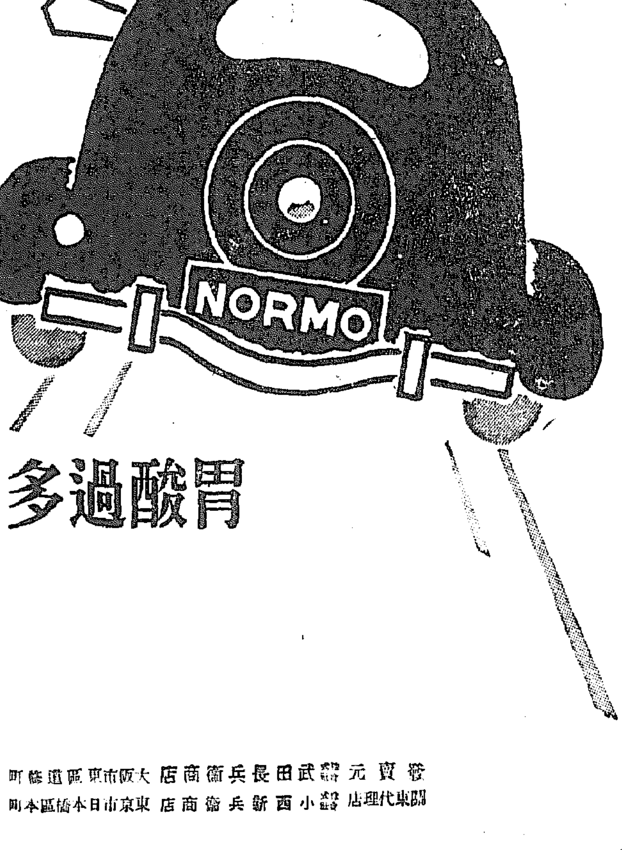

胃酸過多から胃潰瘍へ轉回！
胃酸過多は早期に徹底的に
胸やけ、おくび、きみづ、胃痛
胃潰瘍は急性に突發することは稀で、永い間の胃酸過多症を經過して起ります。
それ故胸やけ、生水、空腹時の胃痛、腹部の壓重感、惡心、噯氣等の症狀がある時は早速胃酸過多症としての處置を施すと共に更に胃潰瘍の潜伏を顧慮して、治療の萬全を期せねばなりません。

大切な藥物療法
治療法として最も大切な條件は①餘分の胃酸を除去すること②胃壁を胃酸に刺戟されぬ様に保護すること③胃酸の分泌量を調整することです。
ノルモザン錠（主效分は珪酸アルミニウム）はこれ等の諸條件を具備する最新の制酸鎭痛劑で胃酸過多症を早期に治癒に導くと同時に、胃潰瘍への惡化を防ぎます。
【効能】胃酸過多、胃潰瘍、胸やけ、噯氣、溜飲、生水、胃痛、胃カタル、便秘、惡醉、宿醉、船暈、車暈に。
【藥價】三日分（五〇錢） 七日分（一圓） 十六日分（二圓） 一月分（三圓五〇） 二月分（五圓）
外に 小粒ノルモザン あり。
三日分（七〇錢） 七日分（一圓五〇錢） 十六日分（三圓）… 各地藥店にあり
胃酸過多・胃潰瘍に
ノルモザン錠
Ⓐ 武田發賣品
發賣元 武田長兵衞商店 大阪市東區道修町
關東代理店 小西新兵衞商店 東京市日本橋區本町

趣味と學藝

苦しい半島の作家

舞台が少くて生活は不如意

中山巍氏筆

朝鮮文化の將來と現在 座談會①

出席者（順不同）

村山知義（小說家）
林房雄（小說家）
秋田雨雀（文學者）
張赫宙（小說家）
辛島驍（城大助教授）
古川兼秀（本府圖書課長）
鄭芝鎔（詩人）
兪鎭午（普成專門教授）
林和（評論家）
李泰俊（小說家）
金文輯（評論家）
寺田瑛（本社學藝部長）

【寺田】半島が新しい認識のもとに眺められるやうになりました折柄、丁度『文學界』の同人である林房雄、村山知義の兩氏のほか秋田雨雀、張赫宙氏等の御來城を見ましたので、こゝに朝鮮に於ける文化人のお集まりを願ひ、いろいろとお話を伺ふことになりましたのは、京城日報と致しましても、半島文化への一つの役割を盡することが出來たといふ意味で欣快とするところであります。殊に總督府から古川圖書課長も御臨席下さいましたのは、一層意義を深めたものと感謝いたします。なほ今夕は林房雄氏に司會をお願ひ致したいと思ひます

【林房雄】今日の座談會の題目は『朝鮮文化の將來と現在』或は『文化に於ける內鮮一體の途はどこにあるか』といふやうにして話を進めて行きたいと思ひます、實は私の今度の旅は滿洲と北支を視察するためで、朝鮮は全然素通りするつもりだつたのですが關釜連絡船の中で偶然にも一人の老人と同室しまして、その老人から『あなたは朝鮮を御覽にならないのですか最近內地から滿洲や北支に視察に參られる方は朝鮮を素通りにして滿洲や北支ばかり頭に入れてゐるやうですが、これは大變な考へ違ひですよ』と話されました、その時は『さうですか』と聞き流して釜山から京城へ來る汽車の中で讀んだ前の總督宇垣さんの朝鮮に關する演說集を讀みながら窓の外の景色を眺めたのですが、その演說集に書かれた內容とは違ひ現在の京釜線の沿線は山も青くなつて、到るところが耕され、丁度收穫時でもあつた關係もあるでせうが、野には男も女も全部出て働いてゐるのです、これを見ましても何か朝鮮には吾々が思つてゐるものが既に動き始めてゐるのではないかといふ氣がしました それから京城に來まして、總督府の人や朝鮮の青年達にも逢ひ、更に今晩こゝに集まつてゐる諸君たちとも會ひ吾々は朝鮮は內地とは一番近い、その一番近いところのことを知らないで、遠いところを知つても仕樣がない、何か關釜連絡船であの老人からいはれたことが眞理であつたかのやうに思はれましたので、京城に降りたのであります。幸ひ今回機會に惠まれまして、かういふやうな會合を開くことが出來ましたのですから、どうか皆さん遠慮なく話し合つて下さい、主として私が質問の方に廻ります。內地の作家たちは何も朝鮮に就て知らないのです、朝鮮にどういふ雜誌があるか、どういふ人が何を書いてゐるかといふやうなことも聞かせてほしいのです。その最初に、雜誌の名だけでも紹介してくれませんか

【金文輯】以前に雜誌もいろくなものがありましたが、この頃は少くなりました、日刊新聞もマラソンで有名な孫基禎の寫眞、つまり日章旗問題で停刊になつて、漸く昨年の六七月頃許されました東亞日報といふのがありますが、中央日報はなくなり、毎日新報の外に朝鮮日報といふのがあります。雜誌も相當にあつたのですが、紙が高くなつたし、また總督府の意向などもあつて、次第に少くなり吾々の飯の種が少くなりました然し朝鮮日報には出版部があつてこゝから三つ雜誌が出てゐます。一つは一般的のもの、もう一つは婦人向きのもの、それからもう一つは少年の讀みものです。また『三千里』といふ雜誌があります。その他小さな雜誌は澤山ありますが大したことはありません。雜誌にはいろくな批評も出てゐますが、何れも大したものではありません

【林房】批評ですね

【金】さうです、批評といふより一種のインチキ雜誌が多いのです

【林房】作家はその雜誌に投稿してゐるのですか、それで十分ですかね

【林和】それだけでは食へないのです

【林房】これでは何うしてゐますか

【林和】作家として飯を食つてゐるものは一人もないのですから、皆何かをやつてゐます、他に仕事のないものは仕樣がないから食ふや食はずです

【林房】さういふやうな飯も食はれないやうな人たちを世間は認めてゐるのですか、作家として……

【林和】認められなくても致し方がないですよ、だから皆困つてゐます

【林房】どの位居りますか、さうした作家の數は……

【林和】さうです、八十人位居ります、然し作家としては五十人位かな、古い作品といひませうか、人氣のある作家はすぐ駄目になりますので、新聞記者をしなければ飯が食へないのです、人氣が五六年です、十年はつゞきませんね

【林房】この話はこれで切りまして、次ぎに移ります、村山さん一つ……

新映画評 〃沈清〃 半島映畫の再生 紀新作品

紀新洋行映畫製作部作品「沈清」―有名な春香傳の姉妹篇として朝鮮古典文學の雙璧と謂はれてゐる歌劇小說「沈清傳」を近代風俗を背景として映畫化したものであるが、原作者は千數百年前新羅の或る僧侶といふことだけがわかつてゐてその名は傳はつてゐない。生れて七日目に母を失ひ、盲目の父に抱かれて、貰ひ乳で育てられた十五の娘が父の盲目を治さうとする一念から、遂に身を犧牲にして海の藻くづとなるといふ「孝は百行の源」といふ東洋道德の根源を強調した映畫であるが、全篇を通じてサウンドには朝鮮音樂のみを取入れてゐるが矢張りそれだけでは何だか物足らない感じがした、しかしラストのシーンに一貫し〃沈清の唄〃を入れてそれを畫面と合はしてゐたのは効果的でよかつた、この映畫で先づ眼につくのは撮影のいゝことである、殊にクローズ・アップなどは堂々內地一流映畫製作所のそれにもひけを取らない程の素晴らしいものだ、これも朝鮮映畫撮影界に撮影術と照明術とを兼ねた李明雨の作品とあればうなづかれるが、しかし平凡なるシーンの撮影に於ては未だく研究の餘地があると思ふ

監督安夕影は前に『海よ語れ』『春風』等を作つてゐるが、今度の作品に於ては確に前作以上の進步の跡は認められる、しかし別段とりたてゝどうといふ程のものではなかつた、千數百年前の原作を現代人の感覺を基調として李在世が脚色して、二三の無理も見受けられたが、彼は朝鮮古典歌曲研究に經驗が深いので先づ無難なところで逃げてゐた、餘音も先づくといふ所

それから主役の金英実であるが、彼女は松竹の飯塚敏子をぐつと若くして、それに現代的な明朗さを加へたやうなマスクをしてゐるが仲々の藝達者であつた、彼女を補佐して彼女の父沈盲敎に扮した曹錫元は昨秋京城東洋劇場にデビューして一躍中央劇壇に進出して來たのであるが、カメラに向つては少し藝が荒過ぎるやうである【K】

―黄金座上映中―（寫眞は金英実）

不連續線 葬儀

『ママ』

『なあに』

『うちでもお葬式を出してよ』

『馬鹿いふもんぢやありませんよ』

『だつて、淑夫ちやんとこも、二郎ちやんとこも葬式を出したのに僕んちだけ出さないんだもの』

『出さないから、いゝんですよ』

『やだい。やだい』

『無理いふもんぢやありません』

『花輪だつて澤山飾つてあるし、お客さんだつて來るし、あんな賑やかなこと、僕んちなんか一度だつてないんだもの』

『あつたら大變ですわよ』

『あつたら賑やかで、僕だつて嬉しいぢやないか』

『困つた子ですね。ぢや誰のお葬式を出すといふの』

『誰だつていゝよ。パパだつて、ママだつて』

『まあ、この子は』

『それで惡ければ兄ちやんだつていゝよ』

『そんなことをいふものではありません。お葬式を出せば、もう歸つては來られませんよ』

『嘘だい。淑夫ちやんとこだつてみんな自動車に乘つて歸つて來たよ。僕、見たんだもの』

『太郎ちやん。おだまりなさい』

『それに、紙に包んだお金も澤山貰つたつて、淑夫ちやんが威張つてたよ』

『……』

架會作品展

堅山坦畫塾の塾生たちによる架會も今年で早くも第三回展を開くやうになつた、廿八日から卅日までの三日間三越五階ギャラリーで開催中で令嬢夫人連の餘技とはいひながら綺麗、フランス人形人形のほかにハンドバッグその他の手藝品、殊に時局を反映した慰問用のものも目を惹き堅山畫伯以下の賛助出品もある

學藝だより

◇紘樂四重奏の夕 京城音樂專門學院主催〃紘樂四重奏の夕〃は來る十二月二日午後七時から府民館中講堂で開かれるが、出演者は桂貞植（第一ヴァイオリン）文學準（第二ヴァイオリン）安聖敎（ヴィオラ）金東潤（ヴィオロンチェロ）の四氏で、雜納三樂聖ハイドン、モツアルト、ベートーヴェンの諸作を演奏する

ひびきサロンオーケストラ 公會堂で公演

根井氏指揮の率ゐる『ひびきサロンオーケストラ』は新作發表毎に好評を博して來たが、第八回公演を廿九、卅日午後七時半から京城公會堂で開催し後北鮮一圓の地方巡演に上る【寫眞＝本社を訪問した一行】

京日俳句紙上互選 半島俳壇空前の懸賞

課題 『銃後の新年』

締切 十二月十日限り

選者
水原秋櫻子（東京市神田區西神田一ノ六）
富安風生（東京市豐島區池袋二ノ一〇七〇）
臼田亞浪（東京市中野區西町四〇）

賞金
一等（一人）三十圓
二等（二人）廿圓宛
三等（三人）十圓宛
佳作（廿人）京日メダル

＝投稿方法＝

一、應募者は前記三選者のうち各自の好む選者一名の自宅にあて、五句以內を郵便ハガキに認め裏面に『京日互選俳句』と朱書して投稿するものとす（本社に直接投稿することを得ず、また『京日互選俳句』の字を表面（宛名面）に書くことは郵便法違反につき注意を要す）
一、同一人にして二人以上の選者に投稿することを得ず
一、投稿には住所氏名（雅號）を明記すること
一、投稿すべき俳句は自作にして未だ他の新聞雜誌その他に發表せざるものに限る
一、各選者は應募俳句中よりそれぐ優秀なる百句を選び、かくて三選者より集りたる三百句を入選句とす
一、入選せる三百句は紙上匿名とし、これに番號を附して昭和十四年一月五日京城日報紙上に發表す
一、入選俳句の作者三百名に互選權を與へ、右入選の三百句中より優秀と認むるもの十句を選ばしむ
一、入選者の互選用紙は本社所定のものに限り、右用紙は入選發表と同時に本社より送附するものとす
一、入選者の互選により最高點を得たる俳句より順次等級を定め、所定の賞金を送るものとす
一、入選俳句互選の結果、同點のものありて等級を定め難き場合は右等級に應じてその賞金を分割することあるべし
一、互選締切及びその結果の發表日時は追つて決定す

主催 京城日報社

豆談義 朝鮮の敎育

キリスト敎の布敎が朝鮮に於ける日本精神の發展を阻害してゐると一部の人々はいつてゐる。勿論私の考へは公平でないかも知れないが、私はそんなことはないと考へてゐる。我々すべては朝鮮民衆の精神的變化に多大の關心を持つてゐるし彼等に眞の日本精神が理解されるとを望んでゐる。私の關係してゐる朝鮮のキリスト敎傳國には約五百人の學生が在學してゐる、彼等は日本語で敎へられてゐるし又私と共に朝鮮の神社に參詣してゐる、我々は現下非常時に際して必要な一切の務を完全に遂行しようと努力してゐる。我々は文部大臣の實用敎育方針に從ひ科學及び商業關係の科目を一層實際的にし國家の必要に合致させるやうに努めてゐる。外國の布敎は決して日本精神の成長を阻害してはゐない。問題は寧ろ國家精神を具現した日本人の布敎があまりに少い點にある（ヘ・セルベン、十二月號、延禧專門校長Ｈ・Ｈ・アンダアウッドの一文より）

バックミラー

この間朝鮮を通つて滿洲へ行つた林房雄氏が今月の大衆雜誌に早くも妓生との交歡を描いた通俗小說などを書いて大いに通ぶりを發揮してゐるが、彼氏の速製朝鮮話たるや相當なもので、この間も彼の書いた小說に朝鮮には栗柑が出來ても林檎は出來ない等と書いてある間違ひを或人に指摘されたら曰く『實はその時朝鮮の人に林檎が出來ますかと聞いたら〃ネエ〃と答へたのでつい間違ひしたのさ』

伏見丸にて 池田林儀

十一月十七日午前七時半伏見丸はピッタリ上海楊樹浦に横付になつた直ぐに繫留作業が始まる。數分にして大上海と伏見丸との電話聯絡完成。

×

朝食を濟まして身仕度をしてゐるところに電話がかゝる。朝鮮總督府出張所の原田事務官からである今直ぐ坪井派遣員を案內旁々迎へにやるから待つて居れといふ親切な電話。

×

間もなく坪井派遣員が來た。見ると昨秋訓戒で知り合つた坪井君である。河內の發電省に列席してる中村拓殖大教授と共に先づ出張所に行き原田事務官に敬意を表すると共に好意を謝す。

×

上海神社に參拜、更に戰殘將士の墓を弔ふ。

×

廟江鎭に爆彈三勇士の思理碑を拜す。當時の鐵條網も、敵のトーチカも、三勇士が開いた突擊路もそのまゝ保存されてゐる。三勇士が開いた突擊路から六七間離れて今一つの突擊路が開かれてゐる。そこには馬田軍曹殉職の地といふ石標が立つてゐる。鐵條網に近い寄つた馬田軍曹が大鋏でヂョキヾ鐵條網を切つて見事切り開いた路である。三勇士の名と共に永久に輝く偉勳、馬田軍曹の名を忘れてはならぬ。

×

廟江鎭に行く途中江灣地方に千人からの窯業人が入つて野菜を作つてゐる。見事な耕作ぶり、みな軍隊の買上げるところとなつてゐるカーキー色の軍服で朗らかに働いてゐる。

×

上海には今二千數百名、三千名足らずの朝鮮人がゐる。昔ては僅近くの朝鮮人が居り、その中には抗日反日行動に狂奔した分子も多かつたが上海の陷落と共に之らの不良分子は支那軍と一緒に奧地に逃げ込んだので、現在の半島同胞は極めて明朗快活に朝鮮してゐる。從來不良分子からねらはれたり、脅喝されたり、いぢめられたりしたものも今はそのことなく全く安心してゐる。子女等も內地人小學校に通つて嬉々として勉強してゐる

×

蔣介石は上海の租界地の回收を企圖して成らず、新上海建設を策して新市街地計畫を樹て市政府などをその中央に設け、立派な道路網を張つたのであるが、この計畫は今後とも新政府によつて進められるものと見られる。內地商人などもなるべく新市街に永住の建設作業を起すやうすゝめられてゐるが彼等の多くはかくの如き永遠の考への持ち合せがなく、何れも二年三年で眼前の利益を收め手つ取り早い成功を夢みてゐるので、なかなか入つて來ないさうである。東亞永遠の平和と親善とを理想とする以上、どしく人材を送り込む必要がある。

×

英國の外地經營を見るに人物の配置に非常な苦心をしてゐる。少數の優秀な人物を送つて廣大な土地を經營さしてゐる。やくざ者の外地行きを極度に警戒してゐる。考ふべき問題である。

新刊紹介

▲公民敎育と國家總動員（帝國公民敎育協會編）都市農村の一般青年の爲に青年學校、國家總動員の意義目的を說明する爲に編述されたもの、背景敎育について散永田鐵山中將の遺稿は歐洲大戰中の彼の國の總動員形態の實際を傳へるものとして注目される（東京赤坂・青山町三ノ三三公民敎育協會）

今晩のラヂオ

六時邊講劇（東）お父さんバンザイ▲六時三五分講演（東）陸軍少將井田鐵藏▲七時三〇分國民歌謠（大）その火絶やすな▲七時四〇分ラヂオ時局讀本（東）政務總監▲八時吹奏樂と喇叭鼓樂（東、大）▲八時三〇分防空訓練講評（城）大野防共の巻▲八時五〇分俚謠（調）羽衣唄外▲八時五〇分連續ラヂオドラマ（東）▲山岡鐵舟〃前進座

肌アレと小ジワの目立つ冬を迎へて 中年婦人の家庭美容法

寒さと共にこれからは誰方も肌の荒れに悩まされますが、特に中年の御婦人にはその上小ジワの目立つて來ると云ふ季節にありますので、殊更悩みが深酷になつて參ります。

そこで冬先き、かうしたお肌の非常時にある中年婦人の美容法を申上げませう。

先づ日常の御注意として睡眠と食物に就て申上ますと、兎角中年の御婦人には家庭の色々な雜事とか育兒などに追はれ勝ちなものですから、兎角睡眠不足になつたり致します。

これは美容には以ての外で、その翌日は必ず顏色が冴えず、小ジワが目立ち、目に黑くまが出來たりするものですから、必要な丈けの睡眠は充分とられることをお奬め致します

それから食物ですが、これもなるべく菜食の方が宜しい様です。果實類など多くとられることもお肌の爲めには非常によく、兎に角ることでございます。

かうして日常の美容法をとられると共に、矢張り外部からは適當の美容法を根氣よくお續けにならなければなりません。

その方法には玉子によるパック法、或ひはオートミールのパックとか皮膚を柔かくするオイル類を入浴前につけてマッサーヂすることなど色々ございますが、簡單に手輕で效果的なのは矢張り正しいマッサーヂを續けられるのが宜しうございます。

つまり肌がアレたり小ジワが出來たりするのは他に色々の原因もありますが、主として肌に榮養がなく、新陳代謝が鈍くなつて來るためですから、手當も血液の循環を計り、榮養を充分與へさえすればよい譯けです。

その方法は夜寢む前に化粧を落してから、額、頰、鼻下、鼻は兩手の指でつまむ様にしながら三減位繰返します。次に顎、目尻、口の周圍を指先の腹で輕く何度もマッサーヂしますと大變に肌に生氣が出て參ります。

然しこの方法も單獨でするより適當の美顏料を以てなさる方がより效果的なことは申すまでもありません。例へば前記の様な……玉子の白味とか、オイル類や一般に使はれてゐるコールドクリームなどがそれです。

そこで此の際是非お奬め申上げたいのは、右の要領で出來て、併も化學的に效果の顯著な洗顏マッサーヂ法です。

これは今、白粉ヌキの美顏料として評判のレオン洗顏クリームを右のマッサーヂ法と併用するのですが、このクリームの中には肌の新陳代謝を促したり、色白く、肌目細やかにする活性酵素のコロイド硫黃と、特殊な高貴皮膚榮養料とが多量に入つてゐますから、これで輕く洗顏なさる丈けでも充分の美顏術が仕上る譯けで、最近上流階級の間に非常な好評を博してをります。

アレ肌は艶やかなキメの細い美肌に

靜岡縣濱松市 松本かよ

（前略）今もずうつと使つて居りますが、此の頃では一日として手放すことが出來なくなりました。使用後まだ一ケ月も經たないうちから次第に效果が現れ、今では色白く、肌目の細かい艶やかな美肌になつて參りました。元來私はアレ性の方で、その上よく吹出物などが出來ますため、これでは肌に合ふかしらと半信半疑で使ひ出したのですが、そんな心配は直ちになくなりました。日増に效果が現れ、只今の様になつた次第でございます。私は今までに色々と高價な專用化粧料や、化粧品を使つて失敗してゐる丈けにそのよろこびは、到底筆や口先きでは表現することが出來ません。（以下省略）

シミは次第に薄れ生々とした色白に

東京豐島區西巢鴨 澤田勝江

私は二三年前から顏にシミが出來て、自然に色も黑くなり、白粉をつけても化粧映えがしないので困つてをりました。

ところが或る雜誌でレオンの效果を知り、早速近所の藥局から買ひ求めて使用する様になりましたすると大變に手さはりがよく、白粉もきれいに出來る様になり、それからの色白さになりました。それから頑固なシミも段々薄くなりますが この頃では本當に艶々と色艶を帶びて參り、肌目も細かくなつて參りましたので 二ツ三ツ若返つた様に思はれ、氣持ちまでが晴々しくなつて參りました。

（講評）御存知の如く硫黃そのものが既に漂白力及び殺菌作用が強いとされて皮膚病藥や其他種々の方面に應用されてゐますが、更にそれが活性のコロイド狀となりますと、效力は數倍となり、且つ全然副作用がなくなります。從つてこれを人の肌に接する時は汗の孔や毛孔より皮下に浸透して、黑いシミの肌理をなす色素を消白減少し且つ皮膚面の消毒美化作用を營む事になります。

これは丁度人並以上色の黑い方や皮膚面にニキビ、シミ、吹出物及び小皺等色々の醜いものが出來てゐる方々が、細く少量ではあるがコロイド硫黃を含んでゐる硫黃溫泉に長く永に浸つて居りますと、必ずスベノヾした純白な大理石を磨き上げた様な美しい肌になるのと同じ理由です。最近更にこの極めて保存に困難なコロイド硫黃を多量に特殊皮膚榮養料と配合した唯一の洗顏料、レオン洗顏クリームを使ひますと、前揭の二氏の如く輕く簡單に、而も無害安全に一時の日焼は勿論、色黑、醜醜、ニキビ、シミ、ソバカス其他白粉焼けや小皺の悩みから解放され美白なお肌になられます。

「レオン洗顏クリーム」は東京市神田區小川町一丁目四七株式會社レオン商會（振替口座・東京八八一番）から發賣されてゐますがなるべく製造したばかりの效力の強い製品を差上げたいと云ふ建前から、直接御註文の他は全國の百貨店及び有名藥店、化粧品店にて販賣して居ります。

定價は普通瓶、一圓四十錢・德用特製瓶・一圓五十錢（送料、各々內地十錢・海外四十九錢）です。尚代金引替の御註文はハガキで發賣元へ御申込になれば內地に限り取扱ひます。

ス・フ・毛織物洗ひはモノゲンに限る

鷹取疊店 渡鮮明治廿一年

明治座 松竹キネマ 十一月二十八日より 上映時間表
ニユース 6,30 2,30
花嫁は紅衣裳 6,49 2,49 11,00
ニユース 8,23 4,23 12,34
防空國民讀本 美枝子の兄 9,02 5,02 1,13

黄金座 日活 十一月廿六日より 十一月廿九日まで
二日ニ沈 アニトユ ラ 藤 クスーユ ーのシマ ヨンマ 花スンガ清
6,30 3,15 11,30 / 6,50 3,35 11,50 / 3,00 3,40 / 8,45 4,45 1,00 / 9,00 5,01 1,15

京龍館 十一月二十八日―三十日
女二長か つ 軍曾 突彌 れ ぽ 擊 虎 人 隊徹 生 ニユース
6,40 2,40 / 7,50 3,50 12,00 / 8,10 4,10 12,20 / 9,30 5,25 1,35

ワカクサ 十一月二十六日より 五〇セン均一
白 鍰の嵐 大陸突進 ニユース 赤紅續映
2,45 11,00 / 4,00 12,15 / 9,05 5,05 1,20 / 5,15 1,30

喜樂館 日活 十一月二十六日より
呪踊街 ニユース 文字 一九三七年 旋風
8,47 3,59 11,30 / 6,00 1,12 / 7,17 2,29 10,30 / 8,57 4,19 11,50

浪花館 十一月二十四日封切
ニユース 愛國者 親なればこそ 宮本武藏

中央館 廿九日より 二日まで
大無妖 毎の謎 殺人事件 ニユース 義 仁 者 法 地獄 魔

朝日座 十一月三十日より 三日間 宮川左近坊 松風軒榮樂 每夕六時開演

京城劇場 次興行準備ノタメ 休演致シマス

柳生旅日記【13】

小金井蘆洲 演　若槻六郎 繪

首賣浪人

伊勢の津の城下で大勢の人立ち十兵衛先生何であらうかと、群衆の間から覗いて見ると、四十五、六になる浪人者らしい、色の黒い、眼の鋭い武士。黒木綿の衣服に小倉の袴、小刀を差し襷十字に綾とつて立つてゐる。前に小さな臺があつて、臺の中央に人間の首が出るくらゐの穴があいてゐる。傍らには木劍、竹刀が二三本置いてあり、たんぽけの槍が立てかけてあります。

「さてお立合、蝦蟇の油の効能や居合技とは譯が違ふ。武士として心得がなければならぬ劍術槍術の立合だ。それも木劍竹刀で打合つたのでは面白くない。拙者がこの下へ入つて、この穴から首だけ出すそれをお立合が木劍竹刀槍短刀、又は弓鐵砲、何でもお望み次第の得物で、この出てゐる首を狙つて發止と打つ、打つより早く首は穴から消えてなくなる、これがこつちの腕前だ。鹿島神道流陰流、組合の術、併し斯く申す拙者、やり損じてお立合の内にこの首を打つか突くか、乃至は弓鐵砲で射た時は、褒美として賞金の倍にしてお返し申す。木劍竹刀は十二文、槍は十六文、弓鐵砲は命が掛けだ、一回について三十二文、これは高いよ、併し下手をやれば千兩では買へぬ命が飛んでしまひ、明日から飯の食ひ上げだ。さア腕に覺えのある者はないか、木彫や張子の首ではない、正眞正銘の生きてゐる首だ、さア〱やる者はないかな、木劍竹刀は只の十二文…』

からかひ半分に怒鳴つてをります。十兵衛これを聞いて、面白いことをやつてゐる、どんなことをするのかと見てゐる中にそれへ飛出した一人の若侍

『オイ首屋、拙者が打つぞ』

『これは有難い、木刀か竹刀か、又は槍か弓鐵砲……』

『木刀ぢや』

『よろしい、十二文置いてその木刀で打込んだ、お代は現金先拂ひだ』

『よしッ』と若侍は十二文の錢を拂つて、そこにあつた木刀を取上げ、

『よいか』

『待ちなさい、いまこの穴から首を出すから……』

浪人者は台の下へ身體を入れたかと思ふと、ひよつこり穴から首を出して、

『さアよろしい、自慢の腕で打つて來い』

『覺悟なしろ——やッ』

と叫んで勢ひ鋭く打込んだ木刀、脳天微塵と思ひきや、パッと首は穴から消えて、木刀は臺の上をピシーリ音を立てゝ打つた。浪人は臺の下から飛出し、

『誠にお氣の毒樣、十二文は此方の取得、かういふお客がなければ收入にならぬ。さア〱誰か願いて打込む者はないかな』

『よし、拙者がやるぞ』と又飛出した三十五六の武士

『拙者は大河内傳次郎といふ者だ』

『大河内傳次郎……傳次郎なら劍術は旨からう、さア〱十二文置いて打込んだ』

浪人は再び臺の下へ入つて、ぬッと穴から首を出した。

『いゝか——ヤッ』と叫んで打下した木刀、今度こそは眞向を打碎かれたかと思ひきや、首はパッと穴の中へ消えて、浪人はひよッこり向ふへ出る。

『アへ、へ、お氣の毒樣、さアさアお次はないかな』

十兵衛三嚴これを見て、憎いことをする浪人め、併しあの打込む木刀を見事上げて、穴から首を消すといふは、餘程腕前のある奴に違ひない。どれだけの腕があるか一つ試してやらうと、今やそれへ出ようとした時、彼の方から

『私がお相手をいたしませう』

といふやさしい女の聲がしました。

逆上 頭痛に きゝめで賣れる ら山 首から上の藥
本舗 大阪順慶町平福 守山善七 振替大阪五六二一

季節の婦人衛生

冷え
續く痛み、熟々と惱みの夜の長さに、募る不安をキレイに除きませう

女性の美と健康を築き上げる新婦人藥

有名病院婦人科使用
ワセトン球

治療進歩の波にのつて
此度で婦人病の治療の仕方も全部改め、網羅た昔夢の翼の下で治し切る時世になりました
これこそ熱の素を芯に埋めたと同樣、さめる事のない體溫が嚴寒でも、腰に足の先きに迄充ち足る立派な生理状態がしつかり組立てられ、萎えた血管イヂケタ神經に生々の氣を與へて血色も肌も潑剌とさせる通歩藥ワセトン球。帝大病院婦人科及有名病院婦人科使用藥です

使用法の略解
重症でも一日一回 輕症なら二日に一回・少しも面倒なく安全にやさしく極秘裡に進歩した治療が出來ます

冷え症は婦人病の派生症状
季節の別はないが秋からが難症です
風邪知らずに暖めたのが古臭法の形見の内服藥です。今は原因が判明して面倒ない外用藥の天下です。外用藥が進歩の頂上に達すると、ワセトン球の如く氷晶の床の消える樣に、使つてゐて使つてゐる氣がせず益々と效果ばかりが氣につく立派な婦人藥になります。冷え症はそれだけで濟まず、連なり絡みあつて女性美の衰へる婦人病を惡化させます。白帶下、不快、下腹痛等皆連なる同じ根に咲く花です。

一つの症状に捕はれない樣に綜合的に病芯を治療するのが新發明
學説と實驗が裏り盡さつて研究の結果完成したワセトン球が、下腹痛や内臓引吊痛みのとれ方にこじけのとれ工合に神經を麻し血管を擴げて暖足を感める快よさに、頓時の效果があるのは、諸症状の病芯を治療する作用か、十数種の專門藥を夫々研究して組織した合成藥であると共に奥に入り細に入つて確證された爲です。特にＶ・ＡＤの内分泌生力と、發育不全や頭痛等諸症の原因となる女性ホルモンの補充が出來るのは全く新婦人藥の權威です。頭痛等諸症も必要のない效果は病芯療法にして初めて出來る治療です。秋から冬への防備はワセトン球で萬全です

御使用者に御案内の爲　實店品に御注意
一要 一六球七十錢 十二球一圓廿錢 廿四球二圓廿錢 六球三圓四十錢
病院使用包一四四球十三圓も一般に使用出來ます
お求め 類似藥を避ける爲全國藥店デパート藥品部では必ず帝大病院使用「ワセトン球」とお示し下さい。
直接 一品切れなら代用藥お求めなくその足で爲替又は振替（東京三五〇一九番へ郵便局で拂込む）で總代理店東京市芝區通新町十三合名會社河原商店へ送料各十五錢加へ御注文次第急送
▼至急で何球送れと御申込次第送藥する代金引換便もありますが御手數かゝる事御承知下さい。

無代進呈 醫學博士木村仁先生推薦「女性の新生理學」女性必讀の御生書に付て治療書、下記へ御申込下さい。

素晴らしいレモンの美顔作用
で若さに輝く魅力をつくる！
クロバー
レモンクリーム
六〇セン 三五セン
クロバー口紅・本舗・三葉商會・東京・大阪

ポマードの發達は世界で日本が一番 その日本で一番進歩している
金鶴ポマード
30・45・60セン 本舗 株式會社野村商店

醫學博士 古城憲治
賛化病院
京城府明治町一丁目 電話本局二四二番
内科 小兒科 普通病室及 傳染病入院隨意

池田の甘栗

金剛山 龜屋
西洋菓子

銘酒
誠鶴

旭旗の向ふ處 敵影なし
誠鶴の進む處 敵影なし
醸造元 深見醸造場

夫に貞操を疑はれた人妻の悲劇を描く涙の名小説の映畫化！
貞操の證 改題
女性行路
星玲子・杉狂兒・日暮里子 井染四郎
星ひかる・津村博・北龍二
滝花久子・戸田春子・井上惠美子
オールスターズ
東京・大阪・京都其他内地主要都市に於て白熱的大好評を博せし講談倶樂部連載竹田敏彦原作大悲劇小説の日活獨占映畫化！

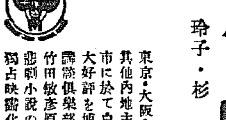
森永キャラメル又は森永ミルクチヨコレートの二十錢分の空サックを切符賣場へお渡し下されば三十錢で御入場出來ます
十一月三十日封切 入場料金 五十錢
黄金座

服装雜貨 手袋 靴下 毛品 ズボン類 製造
大賀印 名古屋メリヤス
名古屋市御幸本町
現金問屋 白善商店
（販賣店ニハ商報呈ス）

松浦整形外科
醫學士 松浦升男
電話本局 三ノ二五 七二〇

養鶏及家畜飼料
京城府黄金町四丁目 澤清米所飼料部
（御通知次第相場表呈上）

施設完備
溫陽特效の名泉
安易快適の樂園
溫陽溫泉
神井館

入院案内書進呈 應需
精神科・神經科・てんかん
京城腦病院
京城府大方町一〇番地 電話永登浦一五〇番 振替京城九九四六番

マスタークリーム（バニシング）
榮養がしみこみ、お化粧下に一等！

大切なのはしみこむ榮養！
艶々した若肌になる強い滲透作用！

肌のアレ易い冬こそ、クリームの眞價が解る時です。科學的な製品が他と異るのは、肌を從ふだけのものと滲みこむものとの違ひです。
マスター・クリームにはあの榮養滲透力の強い獨逸特許——肌の專門榮養藥ラセランを、巧みに應用してありますから、しつとり肌にとけこんで榮養が生肌まで滲みこみ、肌アレを癒して艶々と美白しい若肌になります。

阿波共同汽船出帆
大連、芝罘、威海衛線 第三共同丸 十一月廿九日午後入港 十二月一日午前出港
天津、大連、鎭南浦線 神功丸 十一月 日午後入港 日午前出港
第三蓬萊丸 十二月六日 日午後入港 日午前出港
○朝鮮鐵道局主要驛ニテ乘客並ニ船車連絡運賃取扱仕候貨物取扱乘船切符發賣所京城三越支店ジヤパンツーリストビューロー案内所
仁川府海岸町 代理店 野口商會 電話四・一三二七番

大阪商船出帆
京濱行 十一月 日 長陽丸 十二月一日 江丸 群山寄港
鎭南浦行 十一月 日 漢江丸
内地各地行接續運ノ貨物取扱致候
大阪商船株式會社仁川代理店 株式會社 慶田組 電話四二一番

武田發賣品

感冒 頭痛に
少量でよく效く……
ソボリン
御家庭で藥品を用ふる場合先づ氣遣はれるのはその副作用ですが、ソボリンには嫌な發汗や、胃をこわしたり、見にくい藥疹を起したり、内攻させたりする惧れがありません。
主劑は、最も進んだ鎭痛鎭痙劑ポンピリン並に鎭痛作用の鮮明なベルビタールとアミノピリンとの分子結合体です。
☆神經痛・齒痛・扁桃腺炎の疼痛・月經痛にも
發賣元 株式會社武田長兵衛商店 大阪市道修町

あけぼの印 オーロラ印
銃後保健の榮養彈!!
日魯の さけ罐詰

製造元・東京 日魯漁業株式會社
發賣元・東京 株式會社北洋商會

畑作改良計畫を更に 増産目標へこと強化
七ヶ年の實績で本府方針決る

畑作改良増殖計畫は、昭和六年實施以來旣に七ヶ年を經過し、その實績に鑑みるに適宜増産目標を更改強化すべき時機に到達したので本府農林局では次の方針により之を更改することゝなつた

一、目標作付反別

1、大麥は南鮮諸道に於て裸麥に作付轉換するもの多き爲め、作付面積の減少状況にあるが食糧及軍需馬糧として、極めて重要なるを以て西北鮮地方に作付増加を圖り、現在作付面積の維持に努むること

2、裸麥は南鮮地方に於て、約十萬町歩の作付増加を圖ること

3、小麥は最近價格の昂騰により漸次作付増加の趨勢を示してゐるが、更に十二萬町歩の作付増加を目標として奬勵すること

4、大豆及粟は甘藷、棉、玉蜀黍等國策的新規作物の作付増加に伴ひ、若干の減反は止むを得ざる實情にあるので最少限度の減反を認むること

二、目標反當收量

1、既往の實績に鑑み大麥、裸麥反當收量目標を引上げること

2、小麥、大豆及粟は一應現行計畫通りとするも、道の實情によつては之を引上ぐること

三、目標總收量

作物によつては幾分の減少は止むを得ざるも各作物の延穆數量は增加せしむること

右に基づく更改目標と現在目標との比較増減左の如し（△減）

△目標作付反別

	更改目標（單位町步）	比較
大麥	六六〇,〇〇〇	△〇〇〇
小麥	四六六,〇〇〇	一四六,〇〇〇
裸麥	六二一,〇〇〇	一七六,〇〇〇
大豆	七七五,〇〇〇	△三,〇〇〇
粟	六八七,〇〇〇	△九一,〇〇〇
燕麥	一五九,〇〇〇	△一三,〇〇〇

△目標反當收量（單位石）

大麥	一二,七〇〇,〇〇〇	二,九四〇,〇〇〇
小麥	四,〇三〇,〇〇〇	二,二三〇,〇〇〇
裸麥	三,七六〇,〇〇〇	一,七九七,〇〇〇
大豆	五,四〇〇,〇〇〇	一,〇五〇,〇〇〇
粟	七,六〇〇,〇〇〇	二,五五〇,〇〇〇
燕麥	一,四〇〇,〇〇〇	一九七,〇〇〇
計	三三,一〇〇,〇〇〇	一〇,六五九,〇〇〇

軍需工業旺盛
設立五百廿五社
拂込資本八千七百餘萬圓

重工業を初めとする各種工業、地下資源開發に伴ふ諸事業朝鮮の各種產業は依然として旺盛な進展を示し、各種會社の新設增資は日に多きを加へつゝあるが、資金調整法による本府への許可申請状況を見るに

軍需關係工業の許可申請は殆ど二十萬圓以上で、それ以外は殆ど二十萬圓を境として法令の定むる二十萬圓を境として全く二分された傾向にあり調整法の趣旨が徹底認識された事を如實に物語つてゐる、因に一月以降十月末迄に至る會社の設立につき本府商工課の調査する處によれば、設立五百二十五社、公稱資本金二億一千九百七十四萬九千二百六十圓、拂込資本八千七百九萬九千九百九十圓と云ふ數字を示してゐる

鮮銀對米爲替
遂に二十七弗に陷沒

鮮銀對米爲替は今日來暴落の一途を辿り遂に二十八日建値は二十七弗丁と陷沒してきた、內地建値の追隨であるが目先チリ安調で二十七弗大台割れの新氣配も出て居り南一年來の新安値である

重油配給に 水產團體も關與
漁組中央會當局へ陳情要望

朝鮮漁業組合中央會では二十六日の第二回總會の結果、要望となつてゐる重油販賣配給の件を始めとし左記四項を當局へ要望することに決定した

一、重油配給機構は水產團體にも關與せられたし、漁業用重油は消費材に非ずして特殊產業の生產資材たる點を考慮し、漁業用重油の購入證は一漁期を通じて一回に交付、又は春夏秋冬各季節に一回年四回に交付を適宜實施せられ、且つ重油配給の合理的を期する爲め、配給の實權は水產團體をして關與せしめられたし

一、中央會に水產團體を統一せしめられたし朝鮮に於ける水產團體は數多く、何れも水產部門に關する分散にして其の目的は一

中小商工業の 應急救濟對策
常議員會招集す

過般の全鮮商工會議所會頭會議に於て決議した如く朝鮮商議では愈よ十二月二日午後二時より常議員會を招集、中小商工業應急救濟對策に對する具體的方法を講ずることとなつた

製錬伸銅工場 京城に敷地物色
新規建設に決定

朝鮮製鍊の伸銅工場建設に關しては、過般來帝國製鍊社長、三菱商事保長頂製鍊所長が東京大阪において對策を講じつゝあつたが、會設の案たる既存工場の設備買收は取止め新設に建設することに決定した、即ち

原料不足工場と雖も二個程度の設備は行つてゐるので既成工場設備買引繼が條件となり買收價格が高く寧ろ新設に機材を注文する方が工場建設費を引下げ得るので後者に決定したものである工場敷地は長項が伸銅營業地たる京城かの二つがあげられてゐたが、結局京城を中心として工場敷地を物色する事となつた、機械入手までには相當の期間を要するので工場建設完了までには七、八ヶ月を要する、現在電氣銅は滿洲及その他へ供給し、ストツクは二百噸によつてゐるが一月からは月產百噸となる見込である

揮發油販組
役員會で協議

朝鮮揮發油販賣商業組合では二十八日午前十時より京城商議に於て役員會を開催し明二十九日總會へ附議する左記議案に就き協議することろあつた

一、發起關係の件

一、全鮮揮發油販賣商業組合設置に關する件

一、其他

洋灰生產率 協定案提出

次期（十二、一、二月）セメント生產率協定については、去る廿六日附協定加盟社から本府殖產局に協定案を提出、目下殖產局に於て審議中で一兩日中に決定のはず

經濟建設緒に就く【五】
中支振興會社設立と關係子會社の實體

以上で中支振興會社の子會社中既設の五社に就いて大體での近況を窺つて見たが、さらに十一月五日に創立された都市バス會社に就いて簡單に述べて置かう。この會社は將來において當然中支振興會社と密接なる關係を生ずべき性質のものである。

華中都市公共汽車股份有限公司

事業 中支主要都市の市內乘合自動車の市內營運を圖る。先づ現在の處としては上海、南京、杭州、蘇州、無錫、常州、鎭江の七都市において市內乘合自動車事業を經營する。勿論都市間の乘合自動車は別箇のもので、この會社の事業範圍には包含されない。

資本 金三百萬圓 支那側五十萬圓、日本側二百五十萬圓、たゞし第一回拂込み半額、右現物出資も若干あるが大體

現金出資 の形式をとり且つ事業の急速なる開始を圖るため資本金も專ら現地關係事業者中より出資することゝした。日本側の出資者は興中公司（興中公司は資本關係から大日本…）に肩代りされる…る會社、江南…となつてゐる。

本社 上海

都市バスは上海、南京などにおいては現在興中公司の手によつて運營されてゐる乘合自動車事業を承繼する譯であるが、この會社の創立によつて興中公司の中支における直接經營事業に何れも新らしい

日支合辨 會社に移され、今は中支振興會社への歸合を俟つのみとなつてゐるのである。

勿論漢口陷落後もなほ長期戰の軍事行動は續行される。長期戰を覺悟して一段と强調すべきは言ふまでもない處であろ。しかしながら武漢の陷落によつて日本の對支政策、或ひは新支那政權の活動は今や新たな段階に入つたものと見ねばならない。新たな段階とは即ち新政權統制下において日支共同の努力の下に政治、經濟、文化の各部門に亙り建設計畫を遂行すべき段階に立至つた事である。國策會社の創立は經濟建設工作の一翼をなすものとして注目される譯だ。

もとより 中支振興會社の活躍範圍は公共事業と基本產業の一部に止まつてゐる。また中支における新政權の手に委ねられる地域の擴大した今日資金の點から見ても十分とは言ひ難からう。從つて經濟事業の自由活潑なる活動に亙つて日支經濟關係者の自由活潑なる活動に俟つ處頗る大なるものがある。今や中支經濟建設工作は漸く緒に就かんとしてゐるに過ぎず、今後における强力なる活動に期待がかけられてゐる。而して既設事業の活動振りから見て中支經濟建設工作の前提條件として特に必要視されてゐるものは第一に占領地域內の治安回復であり、第二には新政權の財政行政の統一整備であり、第三には中支通貨問題の解決であり、第四には英國をはじめ各列强との經濟部面に於る利害調整であり、第五には日滿支經濟ブロツク建設を目標とする日本の物資金融兩部門に亙る經濟政策の確立强化であらう。

經濟建設 工作に必要なるは金と物とである。日本の經濟が極めて困難に置かれてゐる今日、支那の經濟建設工作に巨額の金と建設資材を供給することは甚だ容易のことではない。しかしながら日滿支經濟ブロツクの確立に向けなければならぬことは既定の事實であらう。從つて對支中央機關既に決定を見、國策會社の創立を見た今日、日滿支經濟ブロツク建設を目標とする金と物との總動員こそ根本的な政策の確立が是非とも必要である。個々の金融或ひは

物資供給 に關する部分的な小利害に捉はれて徒らに大きな犧牲を拂ふに至るが如きは最も避けねばならぬ處であらう。

公債消化も順調 年末金融も平穩
松原鮮銀總裁歸城談

東上中の松原鮮銀總裁は廿七日歸城したが語る

日滿支經濟懇談會に出席したが朝鮮から誰も出席しなかつたので挨拶したに止まる

鮮銀券の 發行高が當行創立以來の最高記錄を示現したがその原因に就いては調査して抑へる點があれば抑へ、吸上げる必要があればその方法を執つても良いが、現在の程度であれば差支へないと思ふ、今頃增發されゝば却つて年末は收縮する現象をみせはしないかとも考へられる、事業關係資金が主なものであらうから必要な資金源を押へて行く方針に變りはない

點からみても順調と云へやう、十二月中の政府支拂超過は八億二千萬圓程度とならう昨年は起債市場の逼迫があつたが、本年これ等の情勢からみて順調に無事切拔けるとの見透しがついてゐるやうだ

總動員法 十一條の發動は止むを得ないであらう、ボーナスの愛國公債强制買入れは官廳もやるだらうし、銀行會社も夫夫程度に應じてやる事にならう

日滿支經濟 大阪懇談會
法幣問題を協議

【大阪電話同盟】日滿支經濟大阪懇談會は二十八日午前十時から新大阪ホテルで開催、病氣引籠中であつた賀屋懇談會委員長は、同日朝來阪直ちに會議に出席挨拶をなした後議事に移り、二日間に亘る各分科會の報告第一分科會第一部（一般產業）森平兵衞氏、同第二部（纖維工業）庄司乙吉氏、同第二分科會（金融）中根貞彦氏、第三分科會（貿易）小畑源之助氏、第四分科會（交通）波多野保二氏、（村田省三氏代理）の各座長より前後の一般產業の振興

策樹立、資源開發、勞務制度の改善等日滿支經濟ブロツク確立の根本問題であることを强調、滿支兩國政府の善處方を要望する所あり又中根與彦氏により北中支に於ける法幣流通問題に關し、今後もこれを利用し行くか、或は撲滅回收するかの兩論は、今次事變が純然たる戰爭と異り、新政權確立と云ふ特質上當然の理論であり今後愼重に研究すべき問題でであり、これについて滿支兩國側を代表して中華民國維新政府實業部長王子惠氏から挨拶あつて後、今岡安氏（安宅彌吉氏代理）閉會の辭を述べ、ここに三日間に亘る大阪懇談會の幕を閉ぢ

正午から賀屋懇談會委員長招待午餐會に臨んだ、なほ午後二時より中央公會堂における大阪市主催の日滿支經濟懇談會に出席賀屋委員長ほか各代表それぞれ演說を行ひ、午後六時一行は安宅大阪懇談會委員長招待の晩餐會に臨み午後十一時二十七分大阪驛發列車で歸京の途に向つた

金利調整 表現形式が問題
協定文案作成に着手

金利調整問題に關し總督府では過般の銀行團との懇談的打合せに引續き、山地理財課長が東拓、信託、貯銀と個別的折衝を行ひ大體諒解を得るに至つたので、來年中に地場銀行六、支店銀行三、特銀二、東拓、信託、貯銀、金組を以て金利調整懇を結成し、協定文案の作成に着手した。協定內容の表現技術については、過般の銀行懇の回答文作成に當つても甲銀、乙銀を夫々三分六厘、四分一厘と規定し、兩者間の開きを五厘と定めるか議論を醸した事實があり、問題の性質によつては相當困難を伴ふものとみられる、今一つの金組の加入形式の問題は金組利子は總督府の命令によつて定るものではあるから、本府が直接調整懇に加入することは協定の監督たる立場上面白くなく、それかといつて全鮮七百の組合が各別に加入することも實際上不可能になり、本府としてはこれ等形式上の問題に關し最後の斷を下すはずである

十七日肥料叺 道別生產割當

本府農林局では、十四米穀年度における十七日肥料叺の道別生產割當を左の如く決定した（單位萬枚）

京畿	三六三	一七七	五四〇	
忠北	一三五	六五	二〇〇	
忠南	一八二	八八	二七〇	
全北	一八三	九〇	二七三	
全南	一五五	七五	二三〇	
慶北	一九〇	九三	二八三	
慶南	一〇〇	五〇	一五〇	
黃海	一九	九	二八	
平南	七	三	一〇	
平北	六七	三三	一〇〇	
江原	一四	六	二〇	
咸南	二〇〇	一〇〇	三〇〇	
計	一、六一七	七八七	二、四〇四	

殖銀主要行員異動
（十一月二十六日附）

商業金融課長 赤木萬壽夫

釜山支店長を命ず 代理 池田多三郎

大阪支店長代理を命ず

釜山支店長代理を命ず 雪田 巽

新義州支店 加藤

木浦支店長代理を命ず 理 鉦

順天支店長代理兼筏橋派出所主任 渡邊 來

產業金融課長代理を命ず

春川支店長代理兼筏橋派出所長を命ず 門脇 定雄

新義州支店長代理を命ず 林 滿雄

平壤支店 陶山 重美

公共金融課長 鴻池 義六

新義州支店長代理を命ず

依願解職（十一月二十四日附）

株式
投げと新規賣に 新安値に陷沒
あと僅かに反撥

前場 休日前ヂリ〳〵安値に落ち込んで氣勢不揚裡に大引せる氣先今朝は阪地の小戾りを眺めて當所は朝新不申大新七〇圓一と一圓四安新東一二六圓七と五高滿業六七圓九と同事鐘紡一四四圓五と一圓四高と手力は小弱く寄付いたがあと軟勢に移り整理賣物相次いで落勢を加へ勢を得た賣方の追撃がはつて遂に相場は安値追ひの商勢となり先の安値を素通りして三圓丁と陷沒漸く採合となつたあと流石に三圓台は固くあと引返し模樣となり六圓台に後後あと伸力鈍く僅かに撥返を見せ前場を終了した大引値段は朝新三圓四圓丁鐘紡一四四圓二新東一二六圓四大新不申滿業六七圓三

後場 捨落後反發歩調となつて前引せる氣先阪地の引緊みを入れて當所は朝新不申鐘紡一四四圓丁と二安大新不申新東一二六圓丁と四安滿業六八圓丁と七高と手力

最後的突っ込

安滿業の漸步商に始まりあとも引續き歎調を辿つてゐた……

先日來から底拔け沈淪日長引物に新規賣に漸次沈降作を呈してゐた相場は休日明け今朝寄付きに些か氣を取り直したかの如く小高く寄付いたが地合の軟弱振りは蔽ふによしない有樣で小戾つた處で投物十賴み更に新安値に陷落先れて相場は一寸暗々迄つて三圓丁をの安値を遙かに下廻つて三圓丁を付けたあと打撃引返し模樣となり五圓台まで戻つた處を見ると格別具體的な惡材料があつたものとも思はれず單なる地合崩れに過ぎないと思はれる勿論根本的な惡材料は絕えず底流し錯居しこれから脫却する事は不可能と思はれる有樣であるが昨今の下げで全般の形勢も漸く崩れてゐる狀態であるから最近の傾向は漸く良人氣が絕頂に達し猶ら均子も寶通るといつて居る有樣であるし

これ以上の悪化は相場自體としても有り得まいと思はれるこれ迄の度の突込みが完了と云ふ事に迄は漸く賣飽きの氣分濃厚となつて

明治町 覺書

物は何も見當らず▲それに反して負擔け從々加ると云ふ有樣で此度逆牛信牛等で買つて來た硬派の先づ失望投げに初まり▲そこをすかさず軟派の猛追擊となつたもので、この點客も仕樣がないと云ふに仕樣のないものだ▲然して投物一巡と共に漸く新規買は控へられあとは專ら利喰買に、小戾り歩調と云ふ處で▲これ以上惡化があるかと云へば疑問と答へるの外はあるまい▲人氣は漸く賣人氣萬能と云ふ形であり、賣人皆賣惡ひとなつて來たからもう下げ餘地も大した事はあるまい▲何も商品市場見たいに株式市場が直接の統制を受けた譯でけないのだからまだ〳〵結構の餘地は殘されてゐる▲丹念に底を檢べた場句ら脫却するには相當の時日を要しるまいが勿論この賣相場の圈內かあ

風無きに枯葉が散る如く休日明けの今朝は立上り鼻を毀られて模樣けとなり▲もろに崩れて寄後ズル〳〵叩き込まれ▲先の安値を三圓近くも下廻り辛く三圓台に踏み止まつた▲先日來の軟弱地合の窮極が此處へ來て絕え切れなくなつたものであり何等新材料が出現した譯でもない▲盡ひて材料を云へば第十一條問題が何時逆轉してもキヤモヤが晴れさうにもない事を嫌氣してゐるからに外ならぬ▲加ふるに大藏省に於ける來年度豫算の査定が八、九十億圓に昇る事は必至であり到底大增税は免れ得まいとの觀測が有力に行はれてゐる事や▲一時好轉を示した外交問題も底を割つて見ると何時も相手の無誠意の暴露に終ると云ふ有樣で▲好材料と目すべきだ▲對支問題や政治問題では何る此處から引返して良い時あめられたら強硬の殺論となりあと徐能步調を辿る事になるのであまいかる

安人筋の先詰賣となる場所ではあるまいか勿論この賣相場の圈內かあら脫却するには相當の時日を要し又好材料をも必要とするこの反撥力の鈍い相場が何の程度に立上るかは問題であるが弱商を目標に今度は買相場へ轉換の氣味が濃厚であるそして此の突込みが恐らく今回の最後的安値となつて今後は好轉の足取を辿るのではあるまいか

大株一分減配

二十八日大株に於ては重役會を開催の結果今期配當を一分減配の年五分と內定した

現株市況
惡氣流漂ふ

何等顯著な刺戟もないが清算の地合を受けて……

市況

日先好材料無く英の硬化論等人氣更に引立たず玉整理と共に引續き賣物勝にて諸株は一樣に不況。

銘柄		銘柄	
朝鮮鐵道	[illegible]	東洋汽船	[illegible]
北鮮製紙	[illegible]	同新	[illegible]
南朝鮮電	[illegible]	石川島	[illegible]
同新	[illegible]	神戶新	[illegible]
鮮銀	[illegible]	汐水新	[illegible]
同新	[illegible]	日清製粉	[illegible]
殖銀	[illegible]	東邦ガス	[illegible]
日曹新	[illegible]	日華新	[illegible]
九州新	[illegible]	昭和人絹新	[illegible]
同工	[illegible]	日本鐵新	[illegible]
日窒新化	[illegible]	鐘紡新	[illegible]
日產新	[illegible]	鐘紡實業新	[illegible]
テエタ新	[illegible]	三菱重工新	[illegible]
デゼル	[illegible]		

京城府明治町 公源山本源作商店 代表本局五一九一番

國債 無活氣に區々

環境の波懷誘めに見送られて場面は極度に氣乘薄閑散、始め五分利當限が若干出來たのみで氣配は全く焦付き第二回五分の中限と佛貨の當限五錢方引地んだに過ぎず米貨も全然變らなかつた

東京國債 ▲甲號五分▲一回四分▲二回四分▲二十九年物▲二十三年物九八、▲二十八年物▲御貸四分▲米貨五分

公社債賣物			
[illegible]			103,50
[illegible]			102,95
[illegible]			102,90
[illegible]			98,75
[illegible]			97,95
[illegible]			378,30
[illegible]			368,30
[illegible]			198,70
[illegible]			100,30
[illegible]			98,60
[illegible]			100,00
[illegible]			96,70
[illegible]			100,00

京城府明治町 大原證券會社 代表電話本局三一三 本日ノ動キ

期米 買上洩れ 處分賣
大下放る

前場 休日前け丸仁米の買上げ成績良好に强人氣であつた反動朝阪地の下放れる相候つて買上成績不良の群山木浦の正米安を入れて買氣を阻止し當三圓八十七錢中三圓八十一錢先三圓五十錢と何れも下放れに寄付き倚買上げ失望見越しの賣物多くアトは當限が七十

丸仁は好成績

去る二十六日農林省で決定した群米の買上げに對し丸仁米が八萬石以上もその恩惠に浴した事は何人も豫期しない好成績であると同時に落札の內譯の成績も多少あるやうだし又清算相場を身代りに買ふて居る者が少なくないので當分の間は期正米とも强硬を維持するかも知れないが然し落札の價格から云ふと鮮三等で三十四圓以上の品を購入しては損失となるので正米もこれ以上の高値を出現すれば困難であるのと清算相場が著しく買方の預渡强硬と共に割高を演ずる事になると買上げ洩れが多くて次第せる姿勢も落ちるかも知れないとの見方もあるが此の上の高値は望まれないのみか鮮米の買上數量が全部で僅か十六萬石餘りに過ぎなかつた事は一般の豫測とも反する惧さがあるので動もすると之れを動機に局面が轉換するやも知れないと見る向もある

仁硬群軟納者

今回の買上米に付き丸仁米は十七萬石餘りの申込み之に對し二十萬叺が落札され七割以上に及ぶ好成績を收めたのに反し羣山では申込に對しては約五割の落札を示し僅か十五萬叺の落札に一割五分にしか該當しないので仁硬群軟は當然の結果となり既に當割れして居たのであるが、阪地の買上米は買上げで……米の申込であつたが相候つて見た

後場 落調對して（阪地の）相場を安値に打止めた……

米界展望

當て事と何とかは向ふから外れると云ふ。今回の買上米は丸仁米が全部一本と豫想してゐる向が多く○○の四五萬石と見られたのが八萬石以上も買上の恩惠に浴し劇安で一番多く買上げたと云ふ事になつた鮮米がタツタ十五萬叺に過ぎなかつた▲從つて群山方面は買上洩れの失望に大人氣が弱く此所は時をかさして見るとどうやら安値の局……

復活は困難

新米買上げ数量發表當時は丸仁米が意外に多く恩惠に浴した事から人氣は强く正米は鮮三等が三十四圓まで取引が行はれたが今回の買上げは成績不良に同方面の安氣配を受け漸次軟化せしのみか今回の買上げは主に鮮米と見られたのが四十三萬餘石の內鮮米はタツタ十六萬石餘りで然かも値段は內地米の方が鮮米より比較的安かつた等を傳へて人氣は遂に軟化し今朝は期正米共氣配受けを…至つたのであるそして本は遊地の賣物であるがこれも期待外に依り虎分を急がんとする傾向にあるので殊許賣分は期正米とも復活は困難と見る向が多い狀態である

仁川在米高

二十八日現在の仁川在米高は別項の通りで前週に比較すると一萬二千九百五十九叺の增加であるがこれは主に政府の買上げに賣施したと見られる連中の手當米が旣入れされたものと見られてゐるが在米及び鮮穀の內譯は次の如し

玄米一八、二二八叺同五斗入一二〇〇叺白米六十キロ入九、九七四叺粳一一四、五四七叺

◇雜穀 大豆四〇七叺、小豆六六六八叺、大麥五〇〇叺小麥二二、二入叺、燕麥一〇〇叺綠豆三四

正米を買附て 清算を賣退くか

異株者で決定した丸仁米の買上げ數量は二十萬四千餘叺に達し豫外の好成績であつたがそれに對する落札の手當米として既に準備されてゐる數量は十一萬叺以上で其他

各地正米市況

新玄米	三等	[illegible]		
多摩	[illegible]	銀坊主	[illegible]	
穀良都	[illegible]	陸羽	[illegible]	
並玄米	[illegible]	無檢査	[illegible]	
白米丸仁一等	[illegible]	同仁一等	[illegible]	
新租	三等	[illegible]		
多摩	[illegible]	銀坊主	[illegible]	
穀良都	[illegible]	赤神力	[illegible]	
陸羽	[illegible]			
大豆	四錢			
龍山三等	[illegible]	金軒三等	[illegible]	
鎭長三等	[illegible]	鐵原三等	[illegible]	
海州三等	[illegible]	天安四等	[illegible]	
新幕三等	[illegible]	平澤三等	[illegible]	
水原三等				
小麥				
海州三等	[illegible]	沙里院二等	[illegible]	
釜山（廿錢安）	[illegible]	四等	[illegible]	
大邱（廿錢安）	[illegible]			
群山（四十五錢安）	[illegible]			
木浦（五十錢安）	[illegible]			

京城綿布仲值

三鶏龍	A五四〇	改色九龍	[illegible]
長乗		金剛山	
九世		栗鼠	
双人		飛鶴	
改良棉		青判	
改良		東方紅	
オイム		三友ローズ	
公會堂		九龍	
九枚		金	
金明太		四球	
蘭		九極	
不老草		大三	
大桃		三神	
		山参	

大判（一反）近物 十二月限 五五、八六 五七五、六

一般商品市況

	寄値	引値
◎阪神鮭油		三、五〇
ドラム罐入（百斤）		九、九〇
阪神Ｏ日		六、五〇
同 栂		
北海物		現物九、〇四 先限八、七〇
◎紐育棉花	當限八、六九	
◎大連特產		
▲大豆		
當限	六、一九	六、一七
先限	六、一七	六、一五
袋入	六、二八	六、二四
▲豆粕		
現物	一、三〇〇	一、三〇〇
當限	一、三〇〇	一、三〇〇
先限	一、三一〇	一、三〇五
▲豆油		
現物	一三三〇	一三三〇
當限	一三三〇	一三三〇
先限	一三三〇	一三三〇
▲シカゴ小麥		
十二月限	六二仙二分	
五月限	六五仙八分	
七月限	六五仙八分	
◎地金		

京日卸賣物價

純金市中賣値（一匁）	一四、九〇
純金市中買値（一匁）	一四、五〇
白金（一匁）	三三、一五
純銀市價（一匁）	十七錢
◎食料品（京城主要商店調）	
朝鮮栗（百斤）	一八、五〇
精粉	二四、九〇
粉ニ（線夕イヤ）（廿二斤入）	五五
同 赤姑（ 〃 ）	五五〇
同 （ 〃 ）	三〇〇
滿洲北海道物（仁川神仙四十五斤入）	八、四〇
類那改良種（一貫）	三、九五
◎燃料品（小卸賣）	
撫順炭中塊一噸	一二七、〇〇
鮮內有煙炭切込一噸	二五、七〇
煉炭（十貫）	九五
薪 松（十貫）	二五
石油（ 〃 ）	七、六〇
◎建築材料	
角材（杉松）	一〇、〇〇
板材 杉松（22尺）	一四、〇〇
セメント小野田（樽）	一、一〇
大豆安田物	三、九〇
硫安朝窒物（一枚）	三、五〇
過燐酸石灰內地物（十貫）	四、八五
◎雜品	
鱈掃粕	
◎金物	
亜鉛鐵（百斤建）	二一、〇〇
丸鐵二分（十貫）	一〇、五〇
同 六分（十貫）	九、〇〇
同 八分（十貫）	九、〇〇
鐵板三尺六尺一二非厚	一八、〇〇
同 四尺八尺一非厚	一九、三〇
同 五尺十尺一非厚	一八、三〇
ブリキ八帳四十一函	四四、五〇
平板オタフク印	一一、〇〇
平板二十九番六尺	一八、〇〇
丸釘二吋	一三、〇〇
針金八番	二〇、三〇
小浪板六尺一枚	
◎植物性油	
ヒマシ油（百斤）	四五、〇〇
白棉油（一罐）	六、〇〇
亜麻仁油（一罐入一斤三）	二〇、五〇

株式 朝取短期（廿八日）

銘柄	寄付	大引	高値	安値
朝取 前	[illegible]	[illegible]	[illegible]	[illegible]
同新 後	[illegible]	[illegible]	[illegible]	[illegible]
大新 前	[illegible]	[illegible]	[illegible]	[illegible]
東新 後	[illegible]	[illegible]	[illegible]	[illegible]
滿業 前	[illegible]	[illegible]	[illegible]	[illegible]
同新 後	[illegible]	[illegible]	[illegible]	[illegible]
鐘紡 前	[illegible]	[illegible]	[illegible]	[illegible]
鐘紡新 後	[illegible]	[illegible]	[illegible]	[illegible]
新紡	[illegible]	[illegible]	[illegible]	[illegible]
製鐵	[illegible]	[illegible]	[illegible]	[illegible]
日鐵	[illegible]	[illegible]	[illegible]	[illegible]
日窒	[illegible]	[illegible]	[illegible]	[illegible]
朝石	[illegible]	[illegible]	[illegible]	[illegible]
北炭	[illegible]	[illegible]	[illegible]	[illegible]

朝取算定と日步

	算定	日步	代引
朝取	[illegible]	[illegible]	[illegible]
同新	[illegible]	[illegible]	[illegible]
大新	[illegible]	[illegible]	[illegible]
東新	[illegible]	[illegible]	[illegible]
鐘紡	[illegible]	[illegible]	[illegible]
新紡	[illegible]	[illegible]	[illegible]
滿業	[illegible]	[illegible]	[illegible]
同新	[illegible]	[illegible]	[illegible]
日產	[illegible]	[illegible]	[illegible]

朝取短期受渡表

朝取	[illegible]	[illegible]	[illegible]
同新	[illegible]	[illegible]	[illegible]

大株短期

銘柄	寄付	大引	高値	安値
大新	[illegible]	[illegible]	[illegible]	[illegible]
鐘紡	[illegible]	[illegible]	[illegible]	[illegible]
滿業	[illegible]	[illegible]	[illegible]	[illegible]
東新	[illegible]	[illegible]	[illegible]	[illegible]
日鐵	[illegible]	[illegible]	[illegible]	[illegible]
日レ	[illegible]	[illegible]	[illegible]	[illegible]
曹達	[illegible]	[illegible]	[illegible]	[illegible]
帝人	[illegible]	[illegible]	[illegible]	[illegible]
郵船	[illegible]	[illegible]	[illegible]	[illegible]
鐵道	[illegible]	[illegible]	[illegible]	[illegible]
日曹	[illegible]	[illegible]	[illegible]	[illegible]

大株短期喰合

銘柄	寄付	取組
滿業	[illegible]	[illegible]

大株長期

銘柄	前寄	前引	後寄	後引
東株	[illegible]	[illegible]	[illegible]	[illegible]
東新	[illegible]	[illegible]	[illegible]	[illegible]
鐘紡	[illegible]	[illegible]	[illegible]	[illegible]
大株	[illegible]	[illegible]	[illegible]	[illegible]
大新	[illegible]	[illegible]	[illegible]	[illegible]
日鐵	[illegible]	[illegible]	[illegible]	[illegible]
滿業	[illegible]	[illegible]	[illegible]	[illegible]
郵船	[illegible]	[illegible]	[illegible]	[illegible]
同新	[illegible]	[illegible]	[illegible]	[illegible]

短期 累計 [illegible]

東株長期

銘柄	前寄	前引	後寄	後引
新東	[illegible]	[illegible]	[illegible]	[illegible]
大新	[illegible]	[illegible]	[illegible]	[illegible]

東株短期

銘柄	寄付	大引	高値	安値
倉紡	[illegible]	[illegible]	[illegible]	[illegible]
鐘紡	[illegible]	[illegible]	[illegible]	[illegible]
東新	[illegible]	[illegible]	[illegible]	[illegible]
三菱	[illegible]	[illegible]	[illegible]	[illegible]
東新 前	[illegible]	[illegible]	[illegible]	[illegible]
鐘紡 後	[illegible]	[illegible]	[illegible]	[illegible]

東株短期喰合

銘柄	買	賣	取組高
新東	[illegible]	[illegible]	[illegible]
滿業	[illegible]	[illegible]	[illegible]

東京現株

東株	[illegible]	滿鐵	[illegible]
新株	[illegible]	郵船	[illegible]
鐘紡	[illegible]	東新	[illegible]
同新	[illegible]	同新	[illegible]
鮮新	[illegible]	富士紡	[illegible]
同新	[illegible]	日石	[illegible]
鐵鋼	[illegible]	王子	[illegible]

期米 朝取仁川（廿八日）

	當限	中限	先限
前場（一）	[illegible]	[illegible]	[illegible]
（二）	[illegible]	[illegible]	[illegible]
（三）	[illegible]	[illegible]	[illegible]
（四）	[illegible]	[illegible]	[illegible]
（五）	[illegible]	[illegible]	[illegible]
（六）	[illegible]	[illegible]	[illegible]
（七）	[illegible]	[illegible]	[illegible]
（八）	[illegible]	[illegible]	[illegible]
（九）	[illegible]	[illegible]	[illegible]
（十）	[illegible]	[illegible]	[illegible]
後場（一）	[illegible]	[illegible]	[illegible]
（二）	[illegible]	[illegible]	[illegible]
（三）	[illegible]	[illegible]	[illegible]
（四）	[illegible]	[illegible]	[illegible]
（五）	[illegible]	[illegible]	[illegible]
（六）	[illegible]	[illegible]	[illegible]
（七）	[illegible]	[illegible]	[illegible]

出來高 [illegible] 取組高 [illegible] 賣入值段 [illegible]

大阪期米

	當限	中限	先限
前場（一）	[illegible]	[illegible]	[illegible]
（二）	[illegible]	[illegible]	[illegible]
（三）	[illegible]	[illegible]	[illegible]
（四）	[illegible]	[illegible]	[illegible]
（五）	[illegible]	[illegible]	[illegible]
後場（一）	[illegible]	[illegible]	[illegible]
（二）	[illegible]	[illegible]	[illegible]
（三）	[illegible]	[illegible]	[illegible]
（四）	[illegible]	[illegible]	[illegible]
（五）	[illegible]	[illegible]	[illegible]

東京期米

	當限	中限	先限
前場（一）	[illegible]	[illegible]	[illegible]
（二）	[illegible]	[illegible]	[illegible]
後場（一）	[illegible]	[illegible]	[illegible]
（二）	[illegible]	[illegible]	[illegible]

大阪期米喰合

	賣方	買方	取組高
當限	[illegible]	[illegible]	[illegible]
中限	[illegible]	[illegible]	[illegible]
先限	[illegible]	[illegible]	[illegible]

各地期米

	前場寄	引	後場寄	引
兵庫	[illegible]	[illegible]	[illegible]	[illegible]
下關	[illegible]	[illegible]	[illegible]	[illegible]
名古屋	[illegible]	[illegible]	[illegible]	[illegible]
釜山	[illegible]	[illegible]	[illegible]	[illegible]
大邱	[illegible]	[illegible]	[illegible]	[illegible]
群山	[illegible]	[illegible]	[illegible]	[illegible]
木浦	[illegible]	[illegible]	[illegible]	[illegible]

商品（廿八日）

△大阪綿絲 前場 寄 引 後場 寄 引

十一月限	[illegible]	[illegible]
五月限	[illegible]	[illegible]

△橫濱生糸

	寄	引
前場 當限	[illegible]	[illegible]
先限	[illegible]	[illegible]
後場 當限	[illegible]	[illegible]
先限	[illegible]	[illegible]

▲現物鐘保合 八〇

△大阪棉花

	寄	引
前場 當限	[illegible]	[illegible]
先限	[illegible]	[illegible]
後場 當限	[illegible]	[illegible]
先限	[illegible]	[illegible]

△大阪人絹

	寄	引
前場 當限	[illegible]	[illegible]
先限	[illegible]	[illegible]
後場 當限	[illegible]	[illegible]
先限	[illegible]	[illegible]

△東京人絹

	寄	引
前場 當限	[illegible]	[illegible]
先限	[illegible]	[illegible]
後場 當限	[illegible]	[illegible]
先限	[illegible]	[illegible]

△福井人絹

	寄	引
前場 當限	[illegible]	[illegible]
先限	[illegible]	[illegible]
後場 當限	[illegible]	[illegible]
先限	[illegible]	[illegible]

△大阪砂糖

	寄	引
前場 當限	[illegible]	[illegible]
先限	[illegible]	[illegible]
後場 當限	[illegible]	[illegible]
先限	[illegible]	[illegible]

外電（廿八日）

倫敦金塊 [illegible]

倫敦銀塊 [illegible]

米棉 [illegible]

印棉 [illegible]

スチール株 [illegible]

アナコンダ株 [illegible]

日米爲替 [illegible]

英米爲替 [illegible]

金融（廿八日）

東京コール

翌日物	〇六五〇
無條件	〇六七五
月越	〇七〇〇

日銀帳尻（廿六日）

發行高	[illegible]
正貨準備	[illegible]
貸出高	[illegible]
預金高	[illegible]
保證準備	[illegible]

鮮銀帳尻（廿六日）

發行高	[illegible]
正貨準備	[illegible]
保證準備	[illegible]
鮮銀爲替	二十八日 二十七弗

株式公社債 引受・賣買・金融
藤本ビルブローカー證券株式會社京城支店
手形割引 投資組合組成斡旋
京城府黃金町二丁目 電話本局(2)七二八九・七二九六・七八

重石 水鉛 買入 金銀 三昌鑛業所
京城府明治町二ノ三番地 電話本局三〇二五番

朝鮮取引所證券取引員 白井友之助商店 京城黃金町 電話三二三六・本三一〇

朝取取引員 五 昭和證券 京城明治町 電代表本一二一六

仁川 源 期米 山本源作商店 仁川海岸町

半島に誇る證券市場 朝鮮取引所 滿洲國取引にも 當物取引にも 二田原レポード 申込は代理店へ
朝鮮取引所證券取引員 二田原商店 京城黃金町 電話本局 五一五五・七一七一・七一八九 市場 電話 五二二六

東亞證券 本店 大阪 金百萬圓 京城府黃金町二丁目 電話 九七九一
短期部 電話本局 5161・5162・5163
現物部 電話本局 6131・6132・6134

京城日報
朝刊　本日朝夕刊共十四頁
京城府太平通一丁目三十一番地　發行所　京城日報社

日滿支打って一丸
東亞の新秩序を建設
具體方針繰上げ閣議で決定

風見書記官長發表

【東京電話】二十八日の繰上げ閣議において決定した新東亞建設に關する具體方針は、過般の十一月三日の政府聲明の根本國是に基き日滿支を相互提携の關係に置く東亞新秩序の建設に關し日支關係が見ゆる部門に亘って調整すべき具體的方針を定めたもので、右の閣議決定につき風見書記官長は左の如く發表した

本日の閣議においては先般來五相會議において準備中なりし東亞新秩序建設に關する關係調整の根本方針を附議決定せり

國民總動員組織
八相會議で再編成協議

【東京電話】國民組織の再編成を協議するための八相會議は二十八日午前十時二十分より首相官邸に開會、末次、池田、荒木、有馬、永井、中島、八田、木戸の各閣僚並に風見書記官長出席、先づ鹽野法相より

過般來近衞首相と政府新段階に對處すべき內外諸政策の問題につき懇談の際大陸經營に對應し國內改革の前提條件として國民總動員體制を強化すべき何等かの方策を必要とするとの意見が出でその後木戸、末次、有馬等諸閣僚との間に意見交換を遂げた結果去る廿五日の閣議散會後荒木文相、風見書記官長を加へ懇談的に意見交換の結果本問題は今後の國內對策として最も重要なるべき條件であるから閣僚全部がその解決に當る必要あると云ふに意見一致を見たが首相を初め陸軍、海軍、外務、大藏の五閣僚は對內外的に重要な問題の衝に當り殊に五相會議を構成してゐるのでこれら閣僚を除いた各閣僚によつて本問題を研究討議して行くべきであるといふことになつた

と經過を報告し、これに對し各閣僚より種々質疑あり、協議の結果

新東亞建設に關し全國民の協力を求むるため新たな國民運動を再組織する目的をもつてその方法を研究する

と云ふ根本方針を決定し、これが具體方針に關しては各閣僚において夫々案を持ち寄り來る一日午前十時再び首相官邸に會合、愈よ具體案の審議に入ることとし正午散會した

官民合同大機關設置

【東京電話】國民精神總動員組織決定の第一回八相會議においては別項の如く鹽野法相の經過報告に基き各閣僚より質疑並に意見の開陳があつたのみでまだ具體的協議にまで至らなかつたが、方法としては閣僚一致の意向により大體見極めがついたので今週中に一、二回會合を開いて協議し具體案が纏まれば近衞首相始め五相會議の閣僚を交へて正式決定を行ひ閣議決定の形を以て進む方針でその上各方面に呼びかけ今年中に設立したい意向のやうである、しかして新組織の方法としては

一、既存の國民精神總動員中央聯盟が抽象的精神運動の傾向に過ぎ實行を伴はぬので名實共に各層各部門の有力者を網羅して實行性具體性である國民運動たらしめるに力點を置く

一、從つて新機構は國民精神總動員中央聯盟の改組、擴大と云ふより寧ろ新たな官民合同の大機關を設置し、これに聯盟を統合するが如き方法をとると云ふにあるが、その目標とする所は新東亞建設の大目的たる東亞新秩序の建設に對應する國內の革新的態勢の整備強化にあるので、政民兩黨が如何なる態度に出るかゞ依然問題と見られてゐる

義宮様
第三回の御誕辰を迎へさせらる

【東京電話】葉山御用邸に御避寒中の義宮様には二十八日目出度く第三回の御誕辰を迎へさせられたが、時局に鑑みさせられる兩陛下の思召しにより御內宴等は催させられなかつたが、湯淺內府、松平宮相、百武侍從長、宇佐美武官長等はこの朝 天皇、皇后兩陛下に御祝詞を言上申上げ、西園寺大夫は葉山御用邸に伺候義宮様にお喜びを言上した

賀陽宮殿下
青島御發御歸還

【北京二十八日同盟】中支軍事要職にあらせられた賀陽宮恒憲王殿下には去る二十二日飛行機で北京に御到着、二十三日軍司令部において北支軍情一般狀況を詳細御聽取遊ばされたのち二十四日北京を御出發、引續き五日間に亘つて張家口、大同、太原、石家莊、天津、濟南、青島等の各地を御巡視遊ばされ、各部隊の狀況及び戰線を親しく御視察の上、二十八日青島御出發御歸還遊ばされた

各國資本家の協力を望む
兒玉中支振興總裁　ステートメント發表

【上海二十八日同盟】中支復興の立役者中支那振興會社總裁兒玉謙次氏副總裁平塚要の兩氏は、岡田玉郎、油谷恭の兩理事を從へ二十八日午前九時上海入港の長崎丸で來滬、日支官民及外國人多數に出迎へられた、兒玉總裁は船內において新聞記者團と會見、現地において各方面の意見を聞きその上で自分の考へを纏めたいと言葉少なく語り、別項のステートメントを發表した、尚二十八、二十九兩日上海神社、本願寺、總領事館、陸軍特務部、特別市政公署を訪問、就任の挨拶を述べ三十日南京に赴く筈である

【上海廿八日同盟】中支振興會社總裁兒玉謙次氏は本日上海着に當り左の如きステートメントを發表した

中支那振興會社の設立は日支經濟提携の直接最大の具現であり東亞和平確立の基礎工作なのである、由來上海を中心として中支那は人口稠密産業資源に富み支那經濟の心臟部とも稱すべき地域であり、それだけに戰禍の程度も著しく該產業の復興開發には豐富なる資本と優秀な技術の援助に待つ所が多いと思はれる當會社は切實なる要求に應じ中支那經濟の先驅者となつて特に產業貿易振興の根幹的諸事業に對する投資融資乃至經營を行はんとするもので、資本金については日本政府よりの外一般民間側からも募つて資を得てさし當り一億圓を用意してをり會社の使命として能ふ限りの援助を致したいのであるが日支共同で之を存分に活用して貰ひたいと思ふ、又我々の貢獻を理解し當會社の事業投資に對し各國資本家が進んで協力せられんことを我々は望むものである

米內海相參內

【東京電話】米內海相は二十八日午後一時十四分宮中に參內 天皇陛下に拜謁仰せつけられ所管事項を奏上、御下問に奉答して同一時四十二分退下した

益陽を猛爆

【○○基地二十八日同盟】陸軍飛行部隊の○○機は二十七日長沙街道の中間益陽を襲ひ、敵軍司令部に猛爆を加へ更にその軍事施設を爆碎多大の損害を與へた

共產黨が公然
西北を手中に收む
軍事會議の結果

南京特電【廿七日發】廿四日の衡陽軍事會議の結果作戰地區を西北、西南、兩廣、湖南の三戰區に大別した、これは容共派、反容共派將領の感情が融和しないので軍事中樞機關も右の三區に分散さを考慮して、西北を共產軍、西南は四川、貴州、雲南を中央軍、廣東、廣西を李宗仁、白崇禧等に委ねんとするにある、これにより共產黨は公然と西北をその防戰地區として獲得したわけであるが、表面は蔣介石派、黨派的差別の危險性を看取しつゝ五中全會における政治的勢力の獲得を觀つてゐる

東江南岸敵大部隊を殲滅

【東京電話】大本營陸軍部二十八日午後五時發表

廣東方面の我軍は十一月十九日以來東江南岸地區に蠢動しつゝある敵を掃蕩中なりしが、東莞、惠州、淡水の線より逐次包圍線を壓縮し二十六日樟木頭附近に於てその大部を殲滅せり、敵兵中イギリス租界に逃入せる者はイギリス官憲により武裝を解除せられたるものの如し

海の荒鷲 中南支を爆撃

【上海二十八日同盟】艦隊報道部午後四時發表＝昨廿七日海軍航空隊は、中支、南支各方面において左の如く活躍せり

▲中支方面 一、宜昌攻擊部隊は同飛行場附近の倉庫群、兵營等十數ヶ所を爆擊し八ヶ所を炎上せしめ、敵に大損害を與へたり

二、粤漢線交通路攻擊部隊は綠口驛、株洲驛、石灣口等において貨車群及び倉庫群を攻擊、倉庫三を炎上せしめ多數の貨車を木端微塵に粉碎、一ヶ所より白煙天に沖するを認めたり

▲南支方面 一、四會、廣寧附近を攻擊せる部隊は、道路上を疾驅する多數の軍用自動車群を爆擊之に多大の損害を與へたり

日本軍は和協的
香港英陸軍當局 コンミュニケ發表
支那側のデマを一蹴

【香港二十八日同盟】支那側では廣九鐵道沿線に於ける徹底的敗戰を糊塗ふため二十六日廣九鐵道に沿ふ日本軍の他意なかりし行動を逆用、日英間の反感を挑發せんとするデマをはじめたので、當地イギリス陸軍當局は二十七日左の如きコンミュニケを發表し事件の經過を詳細に說明した

一、日本軍の越境はイギリスのトーチカが鐵道の西側にあつて、外形上支那軍陣地に見えた誤解に基づくこと

一、日本軍指揮官はイギリス指揮官の說明を受けるや、即時國境から數百ヤード北方へ軍隊を撤退した

一、日本軍指揮官の地圖には極めて國境に正確なマークが附されてあり、日本軍の態度は終始和協的であつた

一、國境全線に亘るトーチカの一つが輕微な損傷を受けたのみで死傷者は皆無であつた

屈辱的和平には絕對に應ぜず
國民政府聲明

重慶特電【廿七日インター・ニュース特電】廿七日國民政府のスポークスマンは『國民政府は屈辱的條件を含む和平交涉には絕對に應ずる意思はない、支那民衆の抗日意識は依然としてある』との聲明を發表した

皇軍の勝利を確信
北支民衆 共產黨の宣傳看破

北京特電【廿七日發】共產黨は從來ゲリラ戰術、民衆武裝の方針をとつて來たが、最近ではゲリラ戰術が大勢には何等影響なきを知つて、民衆武裝を重視しこれによつて政治的破壞工作に主力を注ぐに至つたといはれてゐる、然しながら北支民衆は既に皇軍の勝利を目のあたり見てをり、新しき中國の分子として起つ自覺を抱いてゐるので何等効果なきものと見られてゐる

陸軍管理事業
懇談會を開催

【東京電話】陸軍では時局下國內諸般の情勢を明かにし軍の期待する軍需充實の基礎を明示すると共に一切を擧げて協力せしめるため二十八日午前九時半より軍人會館第二會議室に陸軍管理事業主を招致、懇談會を開き、陸軍管理事業の工場事業主並に陸軍側より板垣陸相、東條次官、上月整備、石川經理兩局長以下關係官出席、板垣陸相より挨拶があり次いで東條次官、整備、經理兩局長の口演あり、正午懇談料理の午餐を供にして午後一時半より閣局、局長會議の下に陸軍省局と事業主の間に忌憚なき意見交換を遂げ實際者の諸話及び映畫等あり午後四時散會した

大日本航空 創立總會開催

【東京電話】我が國の民間航空の飛躍的發展充實をはかるため現在の日本航空輸送及び國際航空兩株式會社を合併し民間航空の獨占機關として大日本航空株式會社を設立することになつたが、二十八日午後二時から芝、田村町の飛行館において創立總會を開き

一、大日本航空株式會社創立の件

一、同重役選任の件

を可決したが、その內容は左の通り、大日本航空株式會社は來る十二月一日より營業を開始する運びとなつてゐる

一、名稱、大日本航空株式會社

二、資本金、二千五百五十萬圓（日本航空輸送株式會社の五百萬圓及び國際航空株式會社の一千萬圓は出資全額拂込濟で殘餘の一千五十萬圓は四分の一拂込として公募する）三、會社役員 會長大谷登、社長藤原武夫、常務取締役片岡直道、取締役の定員を若干增加した外大體日本空輸國際航空兩社の人事を繼承、四、業務、日本空輸、國際航空兩社の業務を全面的に繼承し本邦民間航空事業の獨占機關として來月一日業務を開始する

なほ同會社は法律による特殊會社とし、更に擴張強化さるべく來議會に大日本航空株式會社法を遞信省より提案する豫定である

獨逸を理解 擧つて歡迎
駐滿獨公使京城通過歸任

駐滿ドイツ公使ワイルヘルム・ワグネル博士はエリザベス夫人同伴二十八日午後三時二十分京城驛通過「のぞみ」で歸任した、驛頭博士は出迎へた滿洲國京城駐在名譽領事相澤氏、本府外事部小田課長などと挨拶を交してのち次の如く語つた

新任早々でまだ纏つたお話はありません、しかし滿洲國官民は防共の盟邦ドイツの立場を理解してこぞつて歡迎してくれます私は赴任早々前任地神戶へ歸り身の廻りを整理して東京へ行き大使とも挨拶を交して來ました幸ひ防共協定二周年も日獨文化協定の祝賀會にも參列することが出來ました

三相協議

【東京電話】二十八日の國民總動員運動強化に關する八相會議散會後、木戸厚相、末次內相、有馬農相は首相官邸に居殘つて今後の具體的方針につき種々協議を遂げた

明年度豫算案
來月二日閣議に附議

【東京電話】明年度豫算の編成については九月以來各省と大藏省主計局との間に折衝を重ねつゝあつたが、二十八日を以て兩省の間の事務的解決を見るに至つたので大藏省では右の查定原案を二日の閣議に附議承認を求めることとなつた、しかして查定の結果については目下主計局において計數を整備中であるが大藏省として時局の重要性に鑑み物資需給關係の許し得る限度において國防の充實、銃後施設強化等の經費を出來得る限り多額に計上する方針をもつて臨み、殊に陸海軍兩省の國防計畫を始めとして內務省の砂防計畫、商工省の輸出振興、厚生省の軍事扶助費、農林省の馬政計畫、遞信省の航空中央機關、文部省の青年學校義務制實施、拓務省の滿洲移民計畫等、明年度の新規重要經費と認められるものは原則として承認したので、豫算總額は三十七億圓內外と云ふ未曾有の巨大豫算となるに至つた、なほ三十七億圓の中には臨時軍事費特別會計の繰入財源となるべき支那事變特別關係の收入三億五千萬圓が所謂通り拔け勘定として含まれてゐるが、豫算總額の中に新規に承認されたのは十億圓を越え既定經費も各省の協力により標準豫算二十八億九千萬圓に對し二億圓餘の節約額を捻出し得ることに至つた

大野政務總監 きのふ東京着

【東京支社特電】來年度豫算折衝その他の要務で東上した大野政務總監は夫人並に天谷秘書官らを伴ひ廿八日午前十時十分東京驛着、直ちに吉祥寺の私邸に入り少憩ののち午後は各宮家に御挨拶廻りをなし次いで事務所に登廳、水田財務局長より折衝の經過につき報告を受けた

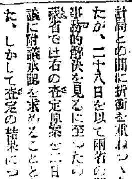

中村郁一府議
京畿道議に當選

白石京畿道議員の死去による京畿道民選議員の補缺選擧は廿八日午後二時から京城府廳會議室で高橋府尹の選擧長、韓基貞、古川敬介、鄭相臣、韓萬熙の四氏立會の下に投票を開始、杉市郎平、梁在昶、中村郁一の三氏を繞つて有權者五十六票が投ぜられたが同四時終了と同時に開票した結果廿八票の絕對的得票で中村郁一府會議員が當選した、次點は杉市郎平氏の十六票、梁氏は十票であつた【寫眞＝中村郁一氏】

ナジャール佛大使 米、加經由歸國

【上海二十九日同盟】今回駐ソ大使に任命された駐支フランス大使ナジャール氏は來る二十八日午前エンプレス・オヴ・エシヤ號で上海出發カナダ・アメリカを經由歸國の途についた

孫科再び蘇聯へ
出發は十二月上旬

【上海廿八日同盟】支那側情報によれば國府立法院長孫科の秘書陳博也が最近家族に寄せた書簡によれば孫は近く孫科に隨ひソ聯に赴くことになつたことが記されてあつたといはれる右により孫科は再びソ聯に赴いて抗戰援助方その他を要請することになつたものとみられるが、共產黨最近の積極的進出振りからみて頗る注目すべきものがある、なほその出發は十二月上旬頃の模樣である【寫眞＝孫科】

明水台

百パーセントの理想住宅地の王座といはれて居る明水台 第一第二分讓七萬坪中殘三分讓地約八萬坪目下分讓中 百聞一見不如住宅地に關心を持つ人士は是非一度御觀察あれ 委細は京城府明水台土地經營事務所（光化門三三六番へ）照會の事

本府辭令（二十八日）

本府技師 川澤寶明
敍高等官一等
本府技師 本間孝義
依願免本官
本府技師兼道技師 川澤寶明
免兼官

中央政府樹立要望の
民衆全體代表大會
きのふ南京で盛大に開催

【南京二十八日同盟】中央統一政府樹立要望の民衆全體代表大會は秋晴れの二十八日午前十時半より維新政府大禮堂において盛大に開かれた、出席者は各地代表五百名の多數に上り南京の主席代表陳錦三氏が司會者となつて開會の辭を述べたのち、梁行政院長は本大會の意義並に新中國建設の理想を說き、更に共產黨排擊、日支提攜の必要を力說し參會者に多大の感銘を與へた、續いて陳內政部長の訓示があり、終つて主席團その他代表役員の選擧に移り孫鐵山（浙江省）吳誠俠（江蘇省）金田（安徽省）陶錫三（南京）趙希俠（上海）の諸氏が夫々當選し、劈頭、主席孫鐵山司會の下に各地よりの請願の審査を行ひ正午過ぎ一旦休憩した、午後二時半より會議を續行引續き請願の審議をなした後、各代表は數班に分れて梁行政院長を初め溫立法院長、陳內政部長等を歷訪した

佛蘇同盟解消か
蘇聯駐佛大使、佛外相訪問

パリ特電【廿七日發】ソ聯駐佛大使スーリッツ氏のボンネ外相訪問の結果につき消息筋では、佛ソ同盟もどうやら命脈が盡きたとの觀測を下してゐる、チェッコ問題の解決により、ソ、チェコ條約、佛チェ條約が死文と化した現在、佛ソ條約は單に存在の名殘を留めるにすぎぬ、ダラディエ內閣が果して解消を敢てし得るか否かにより急速に決せられる模樣である

總罷業など驚かぬ
佛首相斷乎決意を放送

パリ特電【廿八日發】卅日勞働總同盟の總罷業につきダラディエ首相は廿七日夜マイクを通じ大要左の如き演說をなした

『政府は總罷業等の手段によつて今更動かされるものではない、これは一九三六年以來共產黨及び勞働總同盟が常に用ひてきた戰術であつてかゝる戰術は今後斷じて止めさせねばならぬ、否余は必ず止めさせてみせる決意と用意とがある、總罷業は勞働者の一部の者のふざけた力だめしであるが勞働者を犧牲にしたかゝる惡ふざけが許さるべきものか、余は彼等に法の尊嚴を知らしめてやらねばならぬ』

なほアナトール・ド・モンヂイ法相も同夜全國鐵道從業員に對し若し萬一總罷業に加擔する時は政府は四萬人の從業員を即時徵用しても交通に支障を來さぬとの用意を述べたが勞働者側では三十日午前四時から午後七時まで全鐵運休止の指令を發し成行注目されてゐる

人

◇北村輝雄氏（全北警察部長）二十七日朝入城、朝鮮ホテル
◇碓井本府人事課長 咸北より二十七日歸任
◇赤田政雄氏（平北警務課長）二十八日朝入城

東西南北

丸刈りにスフの國防服で全職一致、戰時下の府政運用に張り切つてゐる京城府では新しく高橋府尹を迎へて更に發展した新體制を誓つてゐるが▲さて問題は總大將格の府尹の頭、防護團長の制服に油の光つた毛髪も府廳內では殊更に目立つので「府尹は髮を刈るか刈らぬか」が賭けのタネにまでされてゐる▲御本尊もこの空氣を知つてか「僕も近いうちに髮を刈らうと思つてゐるが、君一つ吉日をきめてくれ給へ」などと輕口をききながら丸刈りになる佳き日を物色中

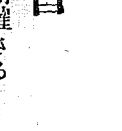

【寫眞＝近く美髮ともお別れの高橋京城府尹】

ふぐ料理 旭町 一川長

戰時國策版
國策の線に副ふて賣行き日々昂騰。五書にて忽ち十二萬部突破！
大東出版社
觀音經講話
淺草寺貫主 大森亮順序　大正大學教授 清水谷恭順著　放送講話收錄　七十錢 送六錢　本日發賣
佛力よく敵刃を壞す此の聖戰下、慈悲と威力を兼ね具ふる觀世音を念じて全民一體、敵に直面するの思ひあれ。特に本書を、尊き殉忠の英靈に捧ぐると共に、遺家族諸彥に明らけき心の燈火たらしむ。
本書を讀めば、無限の力を得て、いかなる哀しみも苦しみも解消する。即刻備へられよ！
觀世音御形並觀音經全文入　朝夕、或は事ある每に、朗々此の觀音經を高唱せられよ。
觀音經で自然の信仰を。死後で決死の覺悟を。菜根譚で適切な處世法を。支那の男女で支那の實情を知悉し、更にスパイ秘話で蜘蛛の巢の如きスパイ網を看破り、日本精神文獻叢書（十七卷）で日本獨特の大精神を體得されよ
東京芝公園七ノ十　振替東京九四七番　電話芝三九四四番

忽ち各廿五版突破
菜根譚講話　加藤咄堂著　七十六錢 送九錢
本書で心を立て直せ！ 天下本書の右に出づる修養書なし。
死後はどうなる　加藤咄堂著　七十錢 送六錢
死を覺悟して後に生きよ！

國際スパイ戰秘話
海軍少將 關根郡平序　H・C・バイオーター著　荒川實藏譯
今や世界はスパイ戰時代。どこにもこゝにもスパイの眼は光る。スパイはどんな秘術をつくすか、その驚くべき近代的な威壓と策略と、探偵小說以上の奇々な行動を見よ
本書は某省より大部數買上に接したスパイ書中の最高權威書。
發賣七日忽一萬五千部賣切れ。七十六錢 送九錢

支那の男と女　現代支那の生活
後藤朝太郎著　七十六錢 送九錢　發賣廿日忽卅五版
此の書を讀まずに支那を語るのは、眼かくしをして地圖を見るやうなものだ。
國民の總べてが一讀されよ！ 櫻井忠溫
本書は支那と支那人を深刻に赤裸々に扱つたもので、長期戰の叫ばれてゐる今日、知つてをかねばならぬものが滿々と盛られてゐる。國民の總べてが此の書を一讀されんことを望む。
支那の實情を知る教科書 堀口九萬一
世界のどこの國にもその國の味がある。然し支那程色々な意味に於て複雜な味をもつたものはない。日本としては先づこの實情と味を語る事が第一に必要だ本書はそれについての教科書とも云ふべき名著だ。廣く愛讀を薦む。
目次 1家庭の話（十項）2山水歡樂情景（九項）3支那宿物語り（四項）4尼寺風景（五項）5支那風呂（六項）6恍惚の阿片境（十二項）7パイプの煙（三項）8扇と虫籠（五項）9珍品古錢（三項）10南人氣質（四項）11怪奇行脚（九項）12新しい女（五項）13支那男女の文字其他に就いて（八項）

日本精神文獻叢書 全十七卷
日本精神を産み來つた古來の文獻の全部を網羅し、夫を四名家が註解す。絕讚裡着々配本中。
第一回配本濟 神道篇上　第二回配本濟 儒教篇上
各一圓五十錢送十二錢　菊判三百頁平均　內容見本送呈

新時代の佛教叢書
第四回配本開始 日本佛教の新使命 文學博士 椎尾辨匡
各一圓五十錢　全十卷配本中　內容見本呈

社説

國定教科書問題
學務局の措置に解消

朝鮮教育令の改正に伴ひ、當然起るべき教科書問題に就ては、鹽原學務局長等は東上、文部省及び書籍關係業者との折衝をめぐり、半島に於ける一部教育關係者や、書籍販賣業者を刺戟しつゝあつたが、それも目出度く解消した。

◇

初めこの問題に就て論議を醸ました一部者流の間には、明春から一齊に文部省編纂の國定教科書を使用することに於ては、事務的、技術的方面に於ける初等教育上の支障、併せて現在朝鮮内にある教科書出版販賣業者の間に失業者を生ずべき杞憂が感ぜられ、教育問題は轉じて社會問題をすら派生すべき虞れがないではなかつたが、結局、國語教科書のみは主として文部省編纂のものを使用し、從來文部省編纂の修身及び歷史教科書は、朝鮮の特殊事情及び南總督の提唱する皇國臣民運動の精神を盛り込んだ本府編纂の教科書を使用することに内定して、一應落着したのである。

ただ、こゝで考へなければならぬことは、當局今回の措置は、要するに特殊事情による便法であつて、たとへ從來文部省編纂教科書を專門に配給してゐた大阪書籍會社關係の分を、朝鮮書籍印刷會社配給の販賣業者にも配給せしめることになつたとはいへ、少くとも初等學校に於ては、やがて文部省編纂教科書の使用に移さるべきことの必然を豫知し置く用意がなければならない。

◇

それは、教育の普及、民度の向上により、今日のいはゆる特殊事情なるものが、次第に特殊事情でなくなるべき時のことであり、必ずしもこゝ兩三年の間に招來すべしとも思はれないが、その時に及んでもなほ、事務的、技術的方面に於ける教育上の支障及び業者の生活擁護を云々し、再び今回の措置に甘へて、當局それを躊躇するが如きことを戒めなければ、ために妨げられること多かるべきを要ふるものである。

成績は概して良好
防空訓練講評
大野總監から發表

半島八道に亙つて行はれた防空訓練の成果に就て、大野政務總監は廿八日左の講評を發表した

今般四日間に亙り第二十師團管下八道の綜合防空訓練を實施致しましたところ關係軍部の多大なる御援助と官民各位の眞劍なる活動によりまして準備時日の少かりしに拘らず概して良好なる成果を收むることを得ましたことは誠に御同慶に堪へない所であります、さて一般の成績は概して良好でありますが、これを各部門に亙りて檢討すれば官民共になほ一段の研究と改善を要するものすくなくありませんので、次に各部門に別つて申述べます

防空監視 防空監視は敵機の空襲を見張るのでありますから防空上重要なる勤務であります、各地共半數を以て從事されてゐることは滿足すべきことでありますが、その勤務の方法については尚ほ訓練を要する點が少くないのであります、特に見張りの勵正、通信の確實と云ふことにつき一段の努力を願ひしたいと存ずる次第であります

防空通信 防空通信は通信關係者相互間のことに屬するのでこゝには省略致しますが、防空通信を使用するものの防空通話の申込、或は警報通信を受くるものの呼出しに應ずる動作等はなほ正確なるを要するものがあるのであります

防空警報 警報の傳達に關する府邑官衙の組織並にその實施は概ね可なりと認めますが、一般の警報に對する注意は不十分でありまして、なかには殆んど無關心なるものもありますことは誠に遺憾に堪へませぬ、警報は空襲の虞れ、または危險あると並にその虞れ、または危險が去りたることを告ぐるものでありまして、これを知らなくては適切なる防空は出來ないのでありますから、一人殘らず自ら知るやうに努めねばなりませぬ、またこの警報を知るといふことが訓練の重要なる事項でありまず、電車内、大商店、旅館、料理屋、アパート、劇場等はその管理者から客へ警報を傳ふるやうにせねばなりませぬ、これに付ては其の管理者の一層の留意を望む次第であります。なほ附け加へて置きますが實戰に當りては敵國のスパイが僞警報を流布して國民を迷はしめることも無いとは言へませぬから將來に於いては國民は警報の眞僞を判別するところまで進まねばなりませぬ

燈火管制 燈火管制は今次訓練の最重要なる事項でありますが、その成果は地方により差がありますし、また時間により著しく違ふのでありますが全體として之を見れば都市に行はれたる管制の調節に比し相當進歩の跡を認むることが出來ると思ひます、そもそも燈火管制の成否とは如何なることを指すかといへば、次の二項に歸するのであります、即ち【一】警戒管制の適切なる實施【二】空襲管制の迅速且つ徹底的なる實施であります、警戒管制の適切なる實施とは何を意味するかといへば『平素の業務を續行しつゝ管制の目的を達すること』であります、今回の訓練において商店が業を休んで過度に不便を感ぜしめ、旅館が設備不十分により客に不便を與へ工場者が生產を休止し或はまた家庭において徒らに消燈して勉學又は營業に自ら不自由を感ずるもの等あるは上述の趣旨に合しないのでありまして、成績良好とは言ひ得ないのであります、今次の訓練は大體如上の趣旨に合する如く實施せられ特に京城府光化門町四丁目等の狀況は、即ち此の趣旨に合するものと認めます、空襲管制の迅速且つ徹底的實施とは全地域内殘る隈なく暗黑化すること、並にこの狀態が敵機飛來あるや瞬時にして實現せられねばならぬといふ意味であります、今次の訓練における空襲管制はこの條件に近づきつゝありますが、自ら進んで實施することを認め得るものであることなく防護團員の警告があればなし、なければせぬといふが如きものも未だに相當あることは甚だ遺憾であります、敵は上空より光を目當に來るのであります、不用意の一燈が敵機を導き入るゝ罪の恐ろしさを自覺せられたいのであります、殊に敵機は夜に入りかけ又は夜の明け方に襲つて來るのでありますが、今次の訓練においてこの兩時期の管制は遺憾ながら不良でありまして、特に京城及び鎭南浦を飛行機上より觀察せる所によれば『管制不十分にして都市發見容易なり』と報ぜられてゐます、工場並に特殊建物に於ては光の遮蔽に對し一段の注意を切望する次第であります、また空襲管制の不行屆なる點は家屋の外部に多いのでありまして、この點につきましては特に主婦又は使用人の注意を喚起しなければなりません、交通機關の燈火管制はその特性上一般に比し頗る困難なるものあるにかゝはらず鐵道關係當局においては非常の努力を以て困難を排除し克く管制の趣旨に合する如く實施されたるは感謝する所であります、自動車については一般に其の光度彌增くるものと認めます、工場の管制は一般に可なるも國防上重要なる製鐵所等にして特殊の火光を隱蔽する施設不充分なるものあるは遺憾であります

防護 防護は今次の訓練に併せ行つたのでありますが防護團は幹部を初め團員一同頗る熱心に訓練に從事せられその程度は地方により差異がありますが、それ／＼相當の効果を擧げられたることを認めます、特に京城府に在りては光化門の待避訓練、防毒作業、本町四丁目の家庭防火組合の熱誠なる活動を初め各防護分團の防火防毒作業見るべきもののあるは滿足する所であります、なほ防護については將來は瓦斯並に燒夷彈爆彈の攻擊を同時に受くることを豫想し防火、防毒、救護等の綜合的訓練の域に進まれんことを切望する次第であります

以上要するに今次八道に亙る訓練は成績概して良好でありまして有事の備へ益々堅きを加へたるを確認すると同時に、此成果を擧げるに至りたる官民各位の熱誠と努力とに對し深甚の謝意を表し併せて將來の向上を期する次第であります

經濟警察運用には「懇切に指導」が第一
保安課長會議における 警務局長訓示

各道保安課長會議における三橋警務局長の訓示は左の如くである

凡そ近代戰は總國力戰であるといはれて居ります通り經濟力の優劣は戰爭の勝敗に至大の影響を持つものでありますから今次事變に於きましても軍需資材の供給確保、生產力の擴充及國際收支の均衡等の目的より主要物資の生產、配給、消費、輸出入の各方面に亙つて幾多の統制法令が公布實施せられ國民の經濟活動及經濟生活は經濟戰に對應する如く方向づけられてゐるのであります。經濟警察は之等統制諸法令の適確なる實行を確保するため新たに警察に負荷せられた重責であるのであります。たゞ本制度は從來の警察の職務上より觀ますればその內容の大部が全く未拓の分野であるのみならず他面今回の統制は國民の最も私的經濟關係深き經濟生活に觸るゝ關係上、國民生活及び國民思想に影響するところ極めて大なるものがありまして、事直接治安維持の問題にも係るのでありますが故に、實施に當りましては最も愼重なる態度を以て臨む必要があるのであります

◇

統制諸法令の適確に實施せらるることは經濟國策の遂行上絕對に必要でありますが現下朝鮮の產業經濟は正に劃期的躍進途上にあるのでありまして之を發達助成し資源を開發して豐富なる物資を確保することは朝鮮施政の根幹であり、また同時に時局下帝國々策に副ふ所以であることは申すまでもないのであります。しかるに今次經濟警察の實施により產業經濟の發展を阻害し之を萎縮退嬰に導くことがあつては實に由々しき大事でありますが故に、之等の事情並に朝鮮の民度に稽へずして運用上先づ第一に考慮を要する點は一般民衆並に特需關係業者に對し經濟統制は聖戰目的達成上絕對に必要であり、違反する行爲は國策に反する反國家的行爲たることを理解せしめ、自ら進んで國策に協力するやう懇切に指導することであります。從つて違反行爲の取締に當りましては監視、注意、警告、懇談等の豫防的措置を講じ防犯の萬全を期することに主力を注ぎ、輕微なる事案に對して苛酷に亙るが如きことなき樣留意されたいのであります。また經濟警察事務は多角的に各方面に關聯して居りますので、克く經濟統制の實效を擧ぐるためには單り警察の力のみでは充分では無いのでありまして、常に民間に於ける關係機關との連絡提携を密にし之が自發的活動を促進する等の方法により運用上の完璧を期する樣留意されたいのであります

◇

制度の利用は之が運用に在り機構の成敗は人に繫るのであります。して、經濟警察制度の重要性と其の本質の特異性に鑑みまして經濟警察の要員には能ふ限り適任者を簡拔して執行の衝に當らしむると共に經濟警察の事務員は勿論一般警察官に對し充分に時局認識の把握、國策經濟の認識、法令の理解徹底更に進んで統制經濟に對する實際知識の修得を爲さしむる爲教養訓練に不斷の意を拂ひ經濟警察實施の目的を圓滿に達成する樣努力せられたいのであります

最後に民衆生活に最も密接せる事務を主管せらるゝ各位に對し平素抱懷する私の希望を申し述べます、輓近國內に於ける文化產業經濟交通等各般の異常なる發展に伴ひ益々其の事務の分量を增大し且複雜多岐を加へ來つたのでありますが殊に今般經濟警察事務の創始に依りまして依然民衆との接觸部面が擴大せられ其の運營の如何は直ちに民衆の利害休戚に影響する處洵に甚大なるものがあるのであります從つて苟くも民一個の寬を顧慮すると共に之が國家的主務の運營宜しきを制すると否とに存すると言ふも敢て過言に非ざるを信ずるものであります惟ふに統制執行の要諦は最小限度の制限に於て警察目的を達成するに在るは敢て言を俟たざる處であります、然るに既往に於て實行に當り往々徒らに事務の處理を遷延し以て民衆に必要無き不利益を甘受せしめ不知不識の間に民衆をして警察に對する怨嗟又は嫌惡の感を抱かしむる等の事例全く無しとしないのでありまして斯の如き事例の依つて來る所以のものは事務擔當者に於ける其の氣持を己に置き替へて事を處するの誠意なる心構の欠缺に基因するとも考へらるるのであります。此の故に之が執務に當りましては常に大所高所に立脚して克く民意を洞察し民衆の福利增進に添ふの心構を堅持し以て『民衆の懷に飛び込め』との總督閣下の御訓示に副はんことを期すべきであると信ずるのであります

藥工品需給規則
けふ官報で公布

昨年九月實施された輸出入品等の臨時措置法による藥工品需給調整規則は廿九日官報で公布された

第一條 本令は藥工品の需給關係の調整を圖るを以て目的とす

第二條 本令の適用を受くる藥工品の種類は別に之を指定す 本令に於て藥工品取扱業者と稱するは藥工品の輸入、輸出、移入、移出又は賣買を營業と爲す者を謂ふ

第三條 藥工品取扱業者たらんとする者は左に揭ぐる事項を具し道知事の免許を受くべし

一、住所及氏名（法人に在りては名稱又は商號主たる事務所の所在地並に代表者の住所及氏名）

二、營業所及倉庫の所在地

三、一年間の種類別取扱見込數量

第四條 藥工品取扱業者其の代理商を設置せんとするときは前條各號に揭ぐる事項を具し道知事の認可を受くべし

第五條 藥工品取扱業者に非ざれば藥工品の輸入、輸出、移入、移出又は賣買を營業として爲すことを得ず

第六條 藥工品取扱業者及產業組合以外の者藥工品を生產したる者より藥工品を買入れんとするときは其の種類別數量、買入先及買入期間を具し道知事の許可を受くべし

第七條 藥工品を生產したる者は當該道に其の住所（法人に在りては主たる事務所の所在地）を有する藥工品取扱業者產業組合又は前條の許可を受けたる者以外の者に其の生產したる藥工品を販賣することを得ず但し公用又は公共の用に供する者に付ては此の限に在らず

第八條 藥工品を輸入、輸出、移入又は移出せんとする者は左に揭ぐる事項を具し豫め朝鮮總督に屆出づべし但し公用又は公共の用に供する場合は此の限に在らず

一、種類別の數量及價格、二、仕向地、三、目的、四、仕入地又は仕向地

第九條 朝鮮總督及道知事は必要ありと認むるときは藥工品の價格を指定することを得

第十條 前條の規定に依り價格の指定ありたるときは其の價格に依るに非ざれば藥工品の賣買を爲すことを得ず但し公用若は公共の用に供する場合又は已むを得ざる事由に依り許可を受けたる場合は此の限に在らず

第十一條 藥工品取扱業者は第三條第一號若は第二號の事項に變更ありたるとき又は其の營業を廢止したるときは遲滯なく其の旨を道知事に屆出づべし、藥工品取扱業者が死亡（法人に在りては解散）したるときは其の相續人（法人に在りては清算人）に於て遲滯なく其の旨を道知事に屆出づべし

第十二條 藥工品取扱業者は其の代理商の住所若は氏名（法人に在りては名稱若は商號、主たる事務所の所在地又は代表者の住所若は氏名）に變更ありたるとき、代理契約消滅したるとき又は代理商死亡（法人に在りては解散）したるときは遲滯なく其の旨を道知事に屆出づべし

第十三條 道知事は前條の規定に依り屆出ありたるときは……

第十四條 朝鮮總督は藥工品の需給の調整を圖る爲必要ありと認むるときは藥工品取扱業者に對し其の所有する藥工品を朝鮮總督の指定する者に販賣すべきことを命ずることを得

第十五條 朝鮮總督及道知事は必要ありと認むるときは藥工品取扱業者又は其の代理商に對し其の營業に關する報告を爲さしめ帳簿書類其の他の物件を檢査し其の他監督上必要なる命令を爲すことを得

第十六條 道知事は藥工品取扱業者又は其の代理商營業の狀況に依り營業の繼續を困難なりと認むるとき又は法令に違反し又は公益を害するの行爲ありと認むるときは營業の停止を命じ又は免許若は認可を取消すことを得

栗の優良品種
京畿道で審査決定

朝鮮栗の本場たれと京畿道では旣報の如く、栗實十五萬石をめざして今春以來五十萬本の栗を殖殖すべく十箇年計畫を樹立してゐるが同山林課ではまづ殖殖の原種となるべき優良品種を決定することになり、廿九日權威者水原高農の植木教授を招いて品種の審査を願ふことになつた、なほ栗の殖殖と併行して販路の擴張をはかるため、卅日には內鮮の栗輸出業者並に取引業者、栗の研究家を招致して座談會を開催するが、優良品種の決定は朝鮮における栗の品種統一上一大指針となるものとして期待されてゐる

時事讀本

四年間も批准をのばす
日蘇漁業條約改訂問題【上】

一 昨年も昨年もさうであつた、そして又今年押詰つて來ると日ソ漁業條約問題が蒸し出して來た、一體漁業條約問題とは何か、先づ簡單にその經過を述べなければならぬ。

露領における我が漁業權、即ち正確にいへばソ聯邦沿海におけるわが漁業權は、明治三十八年のポーツマス條約第十一條においてわが國民の既得權益として確認されたものだ、即ち右十一條には「露西亞國は日本國、オホーツク海およびベーリング海に瀕する露西亞國領地沿岸に於ける漁業權を日本國臣民に許與せんが爲日本國と協定をなすべきことを約す」と明記され、その後帝政ロシアに代つたソ聯邦も大正十四年日ソ基本條約（北京條約）においてポーツマス條約の全面的效力を確認し、從つてわが漁業權をも再び確認したのである、その結果昭和三年、現在の日ソ漁業條約が締結されたのだが、これはその條文の規定により昭和十一年五月廿七日で條約期間が滿了となつてゐる。で條約の規定に從つて漁業條約の改訂交渉がその期間滿了一年前の昭和十年五月からモスコーで兩國代表の間に開始されたのであつた

所 が交渉はまる一年たつても纏らぬため、期間滿了の昭和十一年五月二十七日に一先づ同年末日までの暫定協定を行つて交渉を繼續した結果、その年十月に至つて漸くわが大使館の酒匂參事官とソ聯外務人民委員代理ストモニヤコフとの間に新協定の案文が合意調印を見るに至つた、つまり新協定はこれを以て事實上成立したのである、殘るはわが國では樞密院の御諮詢の手續きまで濟ませ、愈々十二月二十日を期してモスコーにおいて正式調印を行ふばかりになつてゐたところ、ソ聯は日獨防共協定の締結を耳にして俄かに態度を硬化し十一月の十九日に至つて國內手續未了と稱して正式調印を拒否して來たのである、でわが政府は已むを得ず其年の暮第二回の暫定取極を結び、漁業條約を一ヶ年延長する外はなかつた

し かしとにかく政府の新協定は案文まで出來上り、兩國代表の間で話は一應ついてゐるのだし漁業權の本質からいつても、また條約に明記された規定からいつても漁業條約の正式調印を拒むべき理由は毫もないのだから、年を明けて昭和十二年に入つてからは、帝國政府は機會ある每に駐モスコー大使を通してソ聯邦當局に交渉を開始し、最近に正式調印を要求したが、ソ聯はその都度、その場逃れの勝手なことを並べたてゝいつかな應じない、遂に昭和十二年の十二月三十日に至つて、漁業條約は三度暫定取極を繰返すの已むなきに至つたのである、本年に入つてからの情勢は去る十一月十九日の外務省情報部長の發表に明かな如く九月下旬重光大使は公文書を以てソ聯政府に正式調印を强硬に要求してゐる、十月に入つてからは東郷新大使が引續き折衝を開始してゐるが、相手は相變らずの遷延策と嫌やがらせの態度ばかりである、そして例へば宗谷海峽の自由航行制限はポーツマス條約の違反であるとか、全く事實無根の條約違反を誣ひたり或はソ聯政府が滿洲國の北鐵讓渡の代金支拂を留保したことを云爲するなど漁業問題とは全く關係のない事柄まで持出すに至つてはソ聯邦の橫車はどこまで圖々しいのか全く呆れたものである

ソ 聯相手の外交折衝は由來難しいものとされてゐるが、最近のソ聯の國內事情から漁業交渉は一段と困難となつてゐることも注意しなければならない、例へば最近ソ聯政府內の所謂極東通と稱される連中は何れも姿を消すか、影がうすくなつて了つた、極東のことや漁業のことを昔からよく知つてゐれば、そう無理なこともいへないのが人情だ、さうするとこれらの連中は反ソ分子とか名前を附けられて葬られて了ふ、漁業關係の交渉相手も最近すつかり人が變つて了つた、外務人民委員リトヴィノフなども昔日の權限がない、それにまたソ聯の外交機構も變り、外務人民委員部の外に最高會議の外交委員などといふものが出しや張つて目下漁業問題をそこで研究中であるなどと暗に强硬態度をほのめかしてゐるのである

然 しこんなことはこつちの知つたことではない、今年も亦暫定を繰返すといふことになれば四回目だ、これでは國家權益たる漁業權が夜泣きをせざるを得ない、一體ソ聯邦はポーツマス條約を認めないのか、それならそれでこつちにも別の考へやうがある、ポーツマス條約をまた日ソ基本條約を承認してゐる以上既に出來上つた新協定に正式調印を行ふのは餘りにも當然ではないか、條約上に確立された權益を四回も續けて暫定取極を結び目前の僥倖をするやうでは、東亞新秩序の建設者たるべき帝國政府の威信にも關するのである、またこの漁業權益が德川幕府時代から我國民によつて開拓され二世紀に亙る連綿たる苦辛經營の成果であることを思へば、わが國民たるものこの問題に無關心ではをれないのである。し、此際國民はどうしても漁業條約の正式調印を達成せしめなければならないのである

さて然らば漁業現地においてソ聯邦は如何なる橫暴振りを發揮してゐるか、わが貴重なる國家權益は如何なる狀態の下に遂行されてゐるかを紹介して見よう

鮮米協會の補助費計上
各道へも通牒

內地における鮮米の聲價發揚と販路の擴充は、益々鮮米協會の活躍に俟つ處大となりつゝあるに鑑み本府では非常時助成のため明年度も引つゞき前年通り四千圓の國庫補助を豫算に計上したので、各道においても相當額の補助費を十四年度豫算に計上するやう二十八日通牒する處があつた

漁組理事出張

十二月分漁業用綿糸、ロープ割當及本年度所要數量調査に關し、朝鮮漁業組合中央會理事は二十七日內地へ出張、內地各製網工場視察の上十二月中旬頃歸城の豫定

九州帝大に理學部新設

【東京電話】九州帝大多年の懸案であつた理學部の來年度創設は二十八日の文部、大藏兩省豫算折衝の結果正式に決定した、而して新設理學部は生物、數學、物理、化學、地質の五學科である

夕刊後の市況

◇…大阪短期取引跡場氣配

大新	六九圓四	二	高
新東	一二四圓丁	一	高
鐘紡	一四三圓二		不變
滿業	六七圓三		

◇…橫濱生糸後引

當	納會	
先	七九四	
當	納會	
先	不申	

放射線

【京畿】……道では部下一萬四千戶の皇民化徹底を圖る意味において消防組から新年の門松しめ飾を漏れなく配布、軍夫の家庭、戶毎に無料で提供する

【滋賀】甲賀郡三雲方面行タクシーが、深夜、北村岩坂の山中にさしかゝつた時、野猪二匹が突然ヘッドライト目がけ襲ひかゝつて大往生をとげた

【京都】紫野大德寺で開かれた全日本各宗派總和會で、英米佛獨に對しメッセージを送り眞の平和道を說くことに決まつた

【神戶】市內に居住する支那人の間に親日を超越して日本に同化しようと日本名に改めるものが俄に多くなつた

【岡山】白米商同業組合では白米の科目をごまかす惡弊を絕滅するため商標を精白に改正する

【島根】八束郡來待村共進御畔に十四歲未滿の太陽の子四十名を收容する"八重垣園"といふ縣立少年教護院が出來る

【佐賀】唐津市內の出征軍人遺家族は各小學校區域別に"々の會"といふを設立し、援助に甘れることなく互ひに勵まし合ひ留守をがつちり護ることゝなつた

【北滿】ハルビン市公園では中央寺院前の三角地帶に櫻の樹を移植することになつた

【北支】北支の某部隊は別名をインテリー部隊といふ、目ぼしいところは京城帝大出松本醫博（京城醫大）同校出醫博（仁川病院）等がゐる

【中支】この春まで南京では軍用車以外の自動車トラックは皆無であつたが最近日に／＼增加し乘用車トラック合せて二百臺突破、頗る景氣分橫溢

普通文官講義

獨學で判任官

東洋唯一の官吏養成通信學校

小學校卒業後本會に來つた人々は一年以內の獨學で普通試驗や裁判所書記試驗に合格、颯爽と日滿兩國の官公署に採用され、判任官として輝やかな日夕を送つてゐます。一官廳に十名廿名の大量奉職者續出、新支那政府にまで會友奉職者を出した本會は將に東洋一の官吏養成通信學校です。

半島普文凱旋 本年も百餘名

毎年の朝鮮普通試驗に過半數に當る合格會員を出す本會は本年度同普文に於ても一百餘名の會員合格者を出し、而も崔昌鎬君は首席、尹重鉉君は十七歲最年少合格等、優秀合格者を殆んど獨占するの大成績を收めた。諸君にして今直ぐ本會に入會せらるれば、來年度同試驗は必ず合格出來る。躊躇せず來れ!!

新會員大募集

新支那政府でも採用

會友具詰會君は本年七月北京臨時政府の文官試驗パス廿歲の弱冠で直ちに採用されたが之れを機に會友の大陸進出は激增するであらう

受け易く有利になつた朝鮮普文＝筆記は留保

朝鮮普通試驗は每年八月、京城・大邱・全州・平壤・咸興の五ヶ所で行はれ、而も口述試驗に落ちた人は翌年は筆記試驗が免ぜられるので、內地の何れの試驗よりも受け易い有利な試驗となつた

目下記念大特典提供中 內容見本進呈 本新聞名記入申込次第

東京市澁谷區明治神宮表參道（電話青山六四番）

日本通信大學法制學會 振替東京一二三四五六番

賀川豐彥著 小說、キリスト （最新刊） 定價一圓八十錢 送料十四錢

キリストの眞を傳へる 世界に類なき作品!!

行動を以て宗教を體現しつゝある賀川豐彥氏が、キリストの眞精神を深く弘く傳ふべく、「死線を越えて」以來の熱筆を揚げ、想を練り筆を改むること數年、漸く書き上げた此の一大雄篇。歐米先進國に於て幾度か企てて成らざりし大業は日本に於て遂に完成した。刊行前既に英獨の翻譯現はれんとするを見ても、世界が如何に期待せるかを語るものである。

目次（概要）

絕好のクリスマス・プレゼント

日露戰役 忠烈詩集「乾」 （最新刊） 定價二圓三十錢 送料十四錢

谷口海軍大將推薦 荒木文部大臣題字 國野宗勝編纂 永平寺秦慧昭氏題字 田邊松坡氏題詩 石川文莊氏序文

國家の存亡を意識して精神の充實昂揚せる日露戰役の當時の如きはない。その當時の武將政客、文人等の敵愾の血と淚とが詩となつたものを今日から見ても骨が鳴るやうだ。國野氏は廣く各階の詩を輯め平明な訓を施し懇切な註を加へ以て非常時青年修養の資料とした。

梨本祐平著 新生支那經營論 （最新刊） 定價一圓六十錢 送料十四錢

東亞永遠の安定を確保すべき新生支那建設の指導書

廣東漢口の陷落を契機に蔣政權は一地方權に墮して舞臺は一變して日支兩民族の本能的慾求を高き水準に於て實現すべく協同の法則と秩序とが要求されてゐる。本書は著者が數年間現地にあつて實地に即して研究調査せる資料を基底に農業問題を中心に政治、經濟を農民大衆を對象に常に建設的態度を以て立論したるものにて新生支那に關心をもつもの見逃し難き指導書である。

林芙美子著 放浪記 定價一圓三十錢 送料十錢

この書があらゆる人々に愛され津波のやうな勢ひで賣られたのは林氏が絕えず生活の中の人間的な情熱を燃し、精神のぎりぎりを唄つてゐるからだ。讀む者の魂をひしひしと叩く不朽の一書。

好評重版出來

橫光利一著 紋章 定價一圓廿錢 送料十錢

石川達三著 蒼氓 定價一圓廿錢 送料十錢

季刊 外務省調査部編 回教事情 第一卷第三號 定價五十錢 送料六錢

東京市芝區新橋七丁目 振替東京八四〇二番 改造社發行

無電台

公憤や希望の話を投稿歡迎・十五字詰四十五行以内・稿料無・宛無電台係・紙上匿名は随意なるも原稿には住所氏名明記のこと

小學教育の貧困

此の欄で昨今の小學教育についての種々な意見が出てゐるが、二十二日朝刊田村氏の言以外は總べて贊成である同じ日本人であつて見れば、教育者のみ人材に乏しく他の社會に人材多しとは言へないにもかゝはらず教育社會は沈滯で活氣に乏しい、殊に非常時の今日に於てその感が深い。制度を運用するのは人であるから、今日の小學校の貧困さは一に教師の信念の乏しさとその方法の拙劣さに由つて有る。今迄この欄で取上げられた事柄はその方法の拙劣さ信念の乏しさの好例である。

◇

明治維新を創り上げたのが吉田松陰の熱烈な魂と血と熱で教育された人々である。この超非常時日本を背負つて立つ第二國民は斯の如き教育者に依つて教育されねばならぬ

然るに如何？府內某千の教育者中に松陰の如き者有りや？徒に時局に迎合し、上役に迎合し社會に迎合し汲々として己の小さな生活の殼の中に跼つてゐる教育者が如何に多きことか。

◇

小學校の先生は時局を認識してゐるのではなく、自分の生活の現状を恐れ時局に迎合してゐるのに過ぎない。一例を擧げれば、子供に町の防空演習と同じ訓練を施したのなどはその優なるものである。

言ひ過ぎた言葉かも知れぬ。併しこの欄で度々問題にされた事柄、つまり現在行はれてゐる非常時下の教育の現状が言ひ過ぎでないことを證明してくれる。（一教諭）

中等校の過去及び現在 素晴しい發達

朝鮮籠球界の回顧（五）

先づ朝鮮男子中等學校籠球の水準即ち全國男子中等學校籠球界に占める地位を觀察しよう、これには往年の內地遠征の戰績を見ることが最も明確である、昭和十年秋に商業が明治神宮綜合中等（中學、實業、師範）籠球選手權大會に優勝して朝鮮の中等籠球は內地の籠球舞台に進出した、續いて光成中學が大日本バスケットボール協會主催の全國中等學校選手權大會中學部に出場し、決勝戰で新潟中學に惜しくも敗れた

なほ京城師範 も同じく大會の師範部に昨年まで出場すること數度、全國中等學校界のナンバー・ワンと稱へられる京城師範と優勝戰、準決勝戰等で相戰を演じて敗れ去つてゐる、中學、實業學校の全國大會出場、昭和十年を最後とし學校の理由、道當局の方針、大會開催期の關係等でその後全くない狀態であるがこの戰績のみを以てしても朝鮮中等學校籠球の全國的な水準は相當高い、その後の中等學校選手權大會では過去の平壤三中が京城チームを席卷して優勝してゐる、現在バスケットボール協會朝鮮支部主管の下にYMCA主催のA主催の

朝鮮籠球の 目覺しい進歩發達につれて中等學校も亦伸長されたことを考へると、現在中等學校の實力は若し全國大會に出場したとすれば優勝候補の一であるに相違ない、此の點に至つては全く全國各地方に到底比肩することの出來ぬ強豪さである、優勝學校、中東學校、大東商業、京城師範、平壤三中、崇仁商業、培成實業、光成中學等々、これ等の何れを內地に送つてもひけを取らぬことを考へると誠に朝鮮中等學校籠球は顔觸れもよく、狀態であると

適當な機會 があつて內地遠征が實現されたならば中等、實業、師範各部に亘る全國制覇も決して難しいことではあるまい、今年度の朝鮮內のみの大會では全鮮中等學校選手權大會に中學部で徽文中學が普成中學を降し、實業部で大東商業が崇仁商業を破り選手權を獲得した、師範の普通大會は

第十二回中 等室內籠球聯盟戰が一部、二部制で擧行されてゐるが一部では崇新優勝、二部では京城師範の優勝が確定となつてゐる、この室內中等籠球聯盟戰は各校の試合として極めて有意義なものであり、この種の試合が度々開催されることは中等學校のみではなく一般籠球界發達に貢獻すること大である、朝鮮中等學校籠球界の過去及び現狀は以上の如くであるが、この質的、量的の進步發達は誠に喜ばしいことであると共にまだ〳〵反省すべき點も亦多い

半島五選手（拳鬪） 北島遠征代表權獲得

【東京支社特電】全日本アマチュア拳闘選手權大會決勝戰は廿七日午後一時半から日本青年館で擧行、半島選手五名（うち三名遠征選手）は五階級全部に優勝し北島遠征代表權を獲得した

◇フライ級 金仁泰（朝鮮）判定 水谷（關東）
◇バンタム級 金明錫（朝鮮）判定 李福巨（關東）
◇フエザー級 鄭福鎬（朝鮮）判定 李相採（關東）
◇ライト級 康仁錫（關東）打倒 韓龍河（朝鮮）二回一分廿四秒
◇ウエルター級 崔商德（關東）判定 李敦惠（朝鮮）

スキー術ABC

ウインター・スポーツ案內（1）

迫る寒冬に早くも若人は雪と氷を待望してゐるが、體位向上が叫ばれ長期建設の途上に迎へたこの冬であればこそ、スキーとスケートは冬季運動中最大の華ともいへよう

×　×

雪は谷を、峰を、一切の諸相を白銀に飾つて白の持つ凡ての美を現し、常緑木を包む樹木の雪姫、白樺の小枝にかゝる霧氷の銀糸、その造化の美しさ殊に神秘的な氷雪の殿堂だ、秘められた谷と谷、讃められた雪原を翻かにさまよつたり、處女雪に只一線雪煙を立てて滑る爽快さはスキーヤーにのみ許される境地である

×　×

爽快なスキーのためには廣大な雪の世界、とりわけ高い山岳が望ましいが、先づ手近かなスキー場に到つて徐々に正しいスキーイングの修得が必要で殊に初心者は雪に親しむとともに我流を避けて經驗の深い正しい指導者によき助言や秩序的な基本練習が最も大切である、そして次の基本運動を習得することに努めなければならない

◇平地滑走 先づ可成平担な新雪の上を滑走し振り返つてみるとき雪原に殘された自らのスプールが美しく、正しく、そして一る迄充分な練習を積むやうにする

◇登行 次に斜面に緩急、地形の變化に應じ樂々とスキーを運び登高出來得るやうにする直ぐに離れないやうにする

◇滑降 就中直滑降は彈丸選手の如く一直線に白雪を蹴つて飛ぶ無我の快走であつてこの爽快果敢な滑降を自由にするまでには先づ安定した正しい姿勢と、如何なる速力に對しても恐れない心構へが必要であるが、殊に初心者は熟練者の美技に憧れて急峻な斜面に立つことは思ひ止まるべきで障害のない緩やかな斜面で傾斜や雪質の變化に應じて安全な滑降の出來る

×　×

スキーを乗すには永年と勇氣に打勝つ意氣を以てスキー兩杖を携へ雪を踏む時に實踐の第一歩は始まる

◇スキーの長さ 直立して腕を延ばし掌でスキーの尖端を握れる位が適當で婦人や子供は幾分短めのものが適當である

◇スキー材と重さ 種々な材と重さものがあるが、雪質のよい朝鮮ではイタヤかカバで結構、そして割に輕いもので優良な柾目、柾目の通つた狂ひのない材を選ぶべきである

◇兩杖 竹製で床上に直に立て手輪が腋下に達する位のものが適當

◇締具 ビンディングの種類は多種多樣で一々數へあげられないが、その數ある中でもフイツトフエルト式のものが最もよく、次いでハウグ式等も好い、そして締具はスキー靴が左右に動かないよう、踵を正しくスキーの中心線上に置く樣に調整すべきである（續く）【寫眞は快壯な直滑降】

中央、普成、徽文 電機、夫々勝つ

中等籠球聯盟戰

第十二回中等室內籠球聯盟戰第十五日は引續き廿八日午後六時半より府民館青年會館で擧行中央、普成、徽文が夫々勝つ、なほ商業の棄權で電機が不戰勝

中央 40（19 21 | 13 18）31 京商
普成 29（15 14 | 11 9）20 善商
徽文 43（17 26 | 11 18）29 中學

ヘルシンキ蹴球の競技場を増設

【ヘルシンキ發同盟】オリンピック各施設の準備に邁進してゐるヘルシンキ組織委員會では、愈々工費三萬五千ポンドをもつて既設の蹴球場の改良に着手した

讀書報國　新本五十錢均一

昭和十三年十一月三十　為讀書新聞大洋社

この大特賣 短期二週間限り日延へなし

著者	書名	定價	送料
藤澤衛彦	日本神話と傳說	二、五〇	14
松村武雄	ギリシヤ・ローマ神話傳說	二、五〇	14
松村武雄	朝鮮滿洲支那神話と傳說	二、五〇	14
松村武雄	北歐神話と傳說	二、五〇	14
濱口白羊	明治維新英傑傳	二、五〇	14
御文章講義	日蓮の言葉	一、八〇	14
小林白龍子	地相家相大全 上	三、五〇	12
同	地相家相大全 下	三、五〇	12
	有効な證書の書方と訴訟手續百般	一、五〇	12
鳴崎寛堂外	三體千字文集成	二、〇〇	14
健康研究會	現代十大健康法	二、〇〇	14
大村寛二編	先哲八大健康法	二、〇〇	14
荻原良一郎	動脈硬化血壓亢進療法	一、五〇	12
[illegible]	子規言行錄	二、五〇	14
蘆花	文集 自然と人生から	一、八〇	12
	片カナ・平がな圖案文字大集	二、五〇	14
	ローマ字・數字圖案文字大集	二、五〇	14
	最新實例圖案文字大集	二、五〇	14
倉田白峯	日本全國神社物語	二、五〇	14
岸一太	眞の日本精神 外一冊	二、一〇	14
倉田魁	資源開發北支讀本	一、〇〇	12
松平道雄	戰爭と科學	一、五〇	12
小林知治	爆彈北支を語る他	二、一〇	14
熊田克郎	歐洲政局の不安	一、五〇	12
須山卓	亞細亞民族研究	一、五〇	12
賀來敏夫	赤裸の支那	一、五〇	12
昇曙夢	謎のロシア	一、五〇	12
日本公論社	訴訟に勝つ秘訣	一、五〇	12
尾由萬次郎	法律問答詳解	二、五〇	12
	實驗合理化・銀行と信託（二冊）	三、〇〇	14
桐堂 成瀬	農村自救論 外一冊	三、〇〇	14
岩崎法學士	家主地主の權利保護策	一、二〇	12
新案意匠	特許の受け方	二、〇〇	12
六法に依ル	諸願届書式大成	一、五〇	12
中村法學士	有効な證書書方	二、〇〇	14
岩崎法學士	市町村會議員必携	一、七〇	12
政治・法律	國民知識寶典	一、五〇	12
江口天峰	修養論語講義	二、四〇	14
李田誠伴	洗心錄	一、五〇	12
加藤咄堂	運命の解剖	一、五〇	14
生島遼一	人になるまで	二、〇〇	12
中井修	人生と成功	二、〇〇	12
生島遼一	青年立志の礎	二、〇〇	12
蘆川忠雄	青年と修養	二、〇〇	12
長野朗太郎	趣味の哲學	二、〇〇	12
蘆川忠雄	意義ある生活	二、〇〇	12
長野朗太郎	新しき青年の書	二、〇〇	14
同	希望に輝く道へ	二、〇〇	14
生島遼一	正しき人の道	三、〇〇	14
同	青年よ希望持て	一、五〇	14
修養學會編	現代青年讀本	一、五〇	12
井上如眞	修養 自己の爲めに	一、〇〇	12
青年修養會	偉人の青年時代	一、〇〇	14
中川修	世界偉人言行錄	二、〇〇	12
鶴田正夫	土の聖者尊德	一、五〇	12
	フイリツプス・ブルツクス傳	一、五〇	14
全丸六段	寫眞圖解柔道修練法	二、五〇	14
竹田淺次郎	實戰的柔道試合法	一、〇〇	12
國尾	寫眞說明柔道入門	一、五〇	10
原部興	柔道新教範	一、五〇	10
同	劍道新教範	一、五〇	10
雄辯研究會	祝賀弔祭演說辭典	一、八〇	12
	戰時下の式辭挨拶手紙模本	一、五〇	12
加藤美侖	式辭挨拶演說座談	一、五〇	10
江畑重	信敎 人生を歩み行く道	三、〇〇	14
同宮英宗	禪とは是ちや	二、〇〇	12
梅 天眞	心靈現象と死後の生活	一、五〇	14
釋宗演	叩けよ開かれん	一、八〇	14
香村宜圓	禪の人生讀本	一、五〇	12
同宮英宗	禪體の光明	一、五〇	12
同	碧巖錄講話	一、八〇	14
米樹庵	稗莊修養 菜根譚講話	二、〇〇	14
佛敎年鑑社	佛教大學講座	二、五〇	12
後藤大用	禪の新講話	一、五〇	12
和田	般若心經講義	一、八〇	12
山田靈林	佛教の入門	一、五〇	14
江部鴨村	佛教藝術	一、五〇	14
倉光大惠	仙崖和尚逸話	一、二〇	12
二西洞學人	神樣の戶籍調べ	一、五〇	12
関惠端	佛樣の戶籍調べ	一、五〇	12
清水龍山	日蓮聖人の生涯	一、五〇	14
高楠名著	日蓮聖人	一、五〇	14
江守錦輔	觀音經新釋	一、五〇	12
	佛敎より見た正信迷信の區別	一、二〇	12

著者	書名	定價	送料
日附無自由	信仰日記	一、〇〇	12
井上博	もの知り百科事典	二、四〇	14
志田義秀	精解漢和新辭典	一、五〇	9
酒井歌彦	ペン字入實用新辭典	二、五〇	9
有馬諸政	音畫兩引新辭林	一、五〇	9
植松安	實用 いろは新辭典	一、八〇	12
新語研究會	現代常識新語辭典	三、〇〇	9
中山博士	和英併用新式辭典	三、〇〇	9
岡田實磨	最新 英和辭典	一、五〇	9
英語學會	自習 英語學び方	一、五〇	12
辻茂雄	英文法の學び方	一、五〇	10
同	英作文の學び方	一、五〇	10
大宮健太郎	英語單語と熟語	一、五〇	12
坂本忠	獨逸語入門	一、八〇	12
田島實	獨逸語文法入門	一、八〇	12
調隣太郎	支那語の學び方	一、八〇	12
研數學館	詳解初等數學全書	一、五〇	14
齋藤笑	商業算術讀本	一、〇〇	12
山崎猛一	中學一年の代數	一、〇〇	12
同	中學二年の代數	一、五〇	12
小野新太郎	代數學考へ方解方	一、二〇	12
同	平面幾何學	一、五〇	1
宮本軍次	最新珠算の詳解	一、〇〇	14
高木彌三郎	最新速記術講義	二、五〇	14
青年學校	各科目教授訓練	三、五〇	14
西村伊作	學生と性敎育	一、二〇	12
三田谷啓	コドモの相談	一、五〇	12
奈良金一郎	鐵道旅行案內辭典 上	一、八〇	14
同	鐵道旅行案內辭典 下	一、八〇	14
鐵道省編	日本案內記東北篇	一、八〇	14
森本二郎	米國漫遊留學案內	一、八〇	12
合格準備	巡査看手受驗	一、五〇	14
	鐵道職員受驗	一、五〇	12
松原寬	哲學入門の知識	一、五〇	12
菊池愼太郎	機械製圖入門	一、七〇	12
同	最新旋盤工作入門	一、七〇	12
同	最新工業英語入門	一、七〇	12
工業研究會	機械學問答	一、〇〇	10
田山工學士	圖解一般發動機學	一、一〇	12
石井工學士	化學工業の知識	一、一〇	12
井口泰久	工業數學便覽	二、五〇	14
樋口政太	化學工藝品製造法	三、〇〇	14
家庭副業	工業品製造法	一、一〇	12
關口工學士	電氣學の知識	一、一〇	12
野口義郎	電氣工學の知識	一、一〇	12
山田工學士	圖解自動車精解	一、五〇	12
奧中恒一	ラヂオ原理組立	一、五〇	10
同	ラヂオ受信機製作	一、一〇	12
わかり易い	ラヂオ組立修繕	一、一〇	10
山本忠興監	やさしいラヂオの組立と圖解	一、〇〇	10
有山新平	住宅建築構造圖解	一、五〇	14
同	室內設備構造圖解	二、五〇	14
同	臺所浴室便所設備	二、五〇	14
近藤風一	建築設計便覽	一、五〇	12
工業研究會	建築學問答	一、〇〇	14
戶倉英一	土木設計便覽	二、〇〇	14
吉田友三郎	圖解測量便覽	二、〇〇	14
湯川	最新製圖設計法	一、一〇	10
瓜生工學士	鐵筋コンクリート計算法	二、〇〇	10
笛木讓治	新譯古事記 全	二、〇〇	14
峰岸米造	古代史	一、五〇	12
新村出	言語學概論	一、五〇	12
中村直勝	日本古文書學	一、五〇	12
下村三四吉	平安朝史	一、五〇	12
佐藤小吉	奈良朝史	一、五〇	12
石川佐久太郎	平家物語講義	一、五〇	12
松本彥次郎	鎌倉時代史	一、五〇	12
江馬務	江戶時代風俗史	一、五〇	12
尾上八郎	古今和歌集選釋	一、五〇	12
臣成謙太郎	新古今和歌集講義	一、五〇	2
魚住惣五郎	南北朝室町時代史	一、五〇	12

非常急告

諸物價暴騰の渦卷く中に、滿天下の激讀！此の原價無視の新本五十錢均一も愈々いつ迄續く？敢然ガン張り通した我社の犠牲奉仕も是が最後となるのではなからうか。見逃す勿れ今が絶好のチャンス！お買時！！三冊以上は代金引換大歡迎、ハガキ一枚でスグ送本す。其他振替小爲替、郵券代用も結構。何卒送料御加算の上、直接東京神田神保町讀書新聞社特賣部へ至急御注文願ふ。

著者	書名	定價	送料
牧野信之助	織田豐臣時代史	一、五〇	12
山口愛川	新釋 源氏物語	二、五〇	14
松村英一	新譯萬葉集 上	一、八〇	12
同	新譯萬葉集 下	一、八〇	12
賴山陽原著	邦文日本外史 上	一、七〇	12
同	邦文日本外史 中	一、七〇	14
同	邦文日本外史 下	一、七〇	14
明治―元祿	國史大年表	一、七〇	14
國史大年表	明治元年―廿三年	三、〇〇	14
近松秋江	近松名作集	一、五〇	10
宮島新三郎	短篇小說新研究	一、一〇	10
谷崎精二	文學の諸問題	一、一〇	12
文七	支那文學史講義	三、四〇	12
春陽社版	現代文章讀本	一、五〇	12
高木貞介	文章作る時これは便利	一、八〇	12
井上甕山	新漢詩作法	三、〇〇	10
角田音吉	支那女流詩講	一、八〇	14
金杉恒彌譯	イエイツ詩抄	一、一〇	10
佐藤一三	日本和歌史講義	三、一〇	10
窪田空穗	短歌隨見	一、八〇	14
大井廣	南窓歌話	一、五〇	14
小泉苳三	歌集 くさふぢ	一、五〇	14
松村英一	現代短歌辭典	一、七〇	12
短歌新聞	自作短歌選鈔	一、〇〇	12
黑澤隆信	芭蕉蕪村子規句集	一、七〇	13
新選	芭蕉の歩んだ道	一、二〇	12
同	一茶俳句研究	一、五〇	12
內藤鳴雪	俳句作方味ひ方	一、五〇	10
高濱虛子	俳句入門	一、五〇	10
寒川鼠骨	俳句歲事記大觀	一、五〇	12
黑澤隆信	香選定本 俚諺正調	一、四〇	12
武藤直治	夜明け前の作者	一、五〇	2
佐藤春夫	永井荷風讀本	一、五〇	14
久保田萬太郎	さんうてい夜話	一、五〇	12
杉浦博士	赤色診療簿	一、五〇	12
太宰・施門	瑪蘭樹	二、〇〇	14
內田百間	百間隨筆	一、五〇	14
津輕照子	手かゞみ	一、八〇	12
ストロング研究	小鳥の囁き	一、八〇	12
浦本浙潮	漫筆七部集	二、〇〇	14
初心者の爲	油繪の描き方	一、八〇	12
高村光太郎	續ロダンの言葉	一、〇〇	12
原浩三	日本好色美術史	二、〇〇	14
原色版大判	古今名錦繪集	一、五〇	14
歌麿・英泉	浮世繪美人 册二枚一組	一、五〇	6
圖案研究會	カット圖案文字	三、〇〇	12
的場播磨	古今刀劍便覽	一、一〇	14
書畫骨董	趣味の書畫骨董	二、〇〇	14
入澤昕江	和漢書道講話	二、〇〇	14
前田默鳳	眞行草字鑑	二、〇〇	10
水谷碧雲	書方註解書道寶典	一、五〇	14
向陽書 二冊	楷書草書百字文	一、五〇	10
三冊一組	意匠文字手本	一、五〇	10
池田宙堂	最新書道法帖	一、五〇	10
鈴木香雨	圖解說明書道通解	一、一〇	14
石川雅山	毛筆ペン書道教典	二、〇〇	12
井上千圃	五體字崩し辭典	一、五〇	12
香川松石	圖解 三體千字文	二、一〇	14
石川雅山	ペン字高速度上達	一、一〇	12
手紙作百科	書翰文講話文範	二、五〇	14
川澤泰洋	ペン青年書翰文	一、四〇	12
	祝賀弔祭改つた手紙挨拶仕方	二、〇〇	14
一ケ年應用	手紙作方百科辭典	二、五〇	12
佐山順吉	ペン字入書翰新辭典	一、五〇	10

著者	書名	定價	送料
松尾五郎	株式相場實戰術	一、五〇	12
小竹利得	株式と相場知識	一、五〇	12
	小資本成功開業案內二百種	一、五〇	12
	有望確實な副業案內三百種	一、五〇	12
水口音三郎	日用商品圖話	一、五〇	14
	小資本成功スピード金儲秘訣	一、八〇	14
加藤美侖	金錢活用安全利殖	一、一〇	10
芳野國雄	簿記と會計知識	一、五〇	12
草間	增收農作物一ケ年	三、五〇	14
加藤行作	果樹小果樹栽培	一、七〇	12
同	和洋蔬菜の栽培	一、七〇	12
同	庭木盆栽と高山草木	一、七〇	12
石井勇義	最新盆栽の仕立方	一、五〇	12
柳橋義昌	最新養鷄法	一、五〇	12
松柏館版	山草と高山植物培養秘訣	一、五〇	14
伊庭孝	世界音樂講座	一、八〇	12
田邊尚雄	音樂讀本	二、五〇	12
作法研究會	レコード名曲解說	一、五〇	12
櫻井みち子	禮儀作法一般心得	一、一〇	12
同	和服裁縫・子供服圖解	一、五〇	12
小島何有	惣菜三百六十五日	一、八〇	12
高橋鬼川	趣味の小鳥の飼方	一、五〇	9
長田進	趣味釣魚十二ケ月	一、八〇	12
綠川潤	スキーの書 二册組	一、八〇	14
永田	寫眞うつし方入門	一、五〇	14
鈴木七段	露出秘訣カメラ讀本	一、五〇	12
雁金八段	圍碁死活と定石圖解	一、五〇	12
土居八段	置碁秘傳	一、五〇	10
山本	將棋必勝新定跡	一、七〇	14
佐藤遯一	腕角力	一、五〇	12
荻原醫博	神仙不老強精秘術	一、五〇	12
堀越龜藏	家庭療病寶典	二、〇〇	12
同	お灸の新療法	一、五〇	12
藤野競治	灸で病氣を治せ	一、八〇	12
大野誠治	皇漢藥醫方詳解	二、〇〇	12
吉岡彌生	乳兒の育て方	一、五〇	12
長谷協會	姙娠より育兒迄	一、五〇	12
石原金軒	臨床醫藥處方全集	二、〇〇	12
齋藤博士	金軒養生訓	一、五〇	12
西岡醫博	健腦回春法	一、〇〇	10
久保田平治	神經衰弱療法全書	二、五〇	14
若き男女と	寫眞漫畫 性病	二、〇〇	14
加藤美侖	夫婦性知識 三册組	二、四〇	10
運命判斷	性愛秘訣男女衛生	一、二〇	12
高島研究會	易學百科全書	二、五〇	14
人相研究會	易の神秘	一、五〇	12
骨相研究會	人相の神秘	一、二〇	9
	骨相の神秘	一、二〇	9
岡本榮龍	九星と運命神秘	一、二〇	9
永島眞雄	手は運命を語る	一、二〇	12
大限博誠	名前附け方手引	一、五〇	12
前島諦吉	手相學と指紋	三、〇〇	14
香相學	墨色運命判斷	一、五〇	10
春明子珍	古今夢占ひ	二、五〇	12
宇禮龍泉	秘傳 算易法	一、五〇	12
松平・本岡	地相家相店相方鑑	一、五〇	12
村田天然	墓相と家運研究	一、二〇	12
木村毅	土曜日の晩に	一、五〇	14
松原至大	大事な小路	一、五〇	14
福田均	元祿忠臣藏	二、〇〇	14
村上浪六	浪六傑作大集	三、〇〇	14
奥野他見男	高い山から谷底見れば	二、五〇	14
同	若き者よ高らかに謳へ	一、五〇	14
同	君と別れて松原行けば	一、五〇	14
竹田敏彥	戰爭小說集	一、五〇	12
德田秋聲	あらくれ・奔流	一、五〇	14
同	黴・足跡・爛	一、五〇	14
同	勳章	一、五〇	14
同	花が咲く	一、五〇	14
長田幹彥	蔦千代	一、〇〇	14
同	白鳥の歌	一、〇〇	14
同	霧・島の娘	一、〇〇	14
同	旅役者・祇園夜話	一、〇〇	14
邦枝完二	お傳地獄	一、五〇	14
同	お傳情史	一、五〇	14
同	浮名三味線	一、五〇	14
小島政二郎	薔薇ならば	一、五〇	12
芥川龍之介	煙草と惡魔	一、五〇	14
菊池寬	恩讐の彼方に	一、五〇	14
宇野浩二	短篇集 子の來歷	一、五〇	14
ツダイゲ作	三人の巨匠	一、八〇	14
小栗虫太郎	爆發盧查寃眞七號	一、二〇	12
ゆもあ說物	百貨店漂流記	一、五〇	12
蘆川	支那獵奇秘話	三、〇〇	14
博潮社版	桃色獵奇探偵實話	一、五〇	12
博潮社版	探偵獵奇實話	一、五〇	14

東京神田神保町一ノ三〇 讀書新聞社特賣部 電話神田四七二七番 振替東京三一〇七番

嶋谷汽船出帆

◇朝鮮總督府命令航路 朝鮮、北海道、大連
朝海丸 十二月十日
裏日本、北海道、樺太行 大連直行（三等七圓）
×印樺太行（各港寄行）
仁川出帆代理店日鮮海運株式會社
切符發賣所 ジヤパンツーリストビユーロー 鎭南浦出帆代理店明津海運出張所
天海丸 十一月三十日 電話五三八番
仁川出帆代理店日鮮海運株式會社 電話五〇番
天草丸 十二月二日 群山出帆代理店 群山海運會社 電話一四番
天海丸 十二月三日 木浦出帆代理店日鮮海運出張所 電話八四番
天海丸 十二月四日 釜山出帆代理店 釜山兄弟商會 電話四〇〇八番
天海丸 十二月五日 浦項出帆代理店 浦項運輸會社
內地各港地、境、宮津、新潟、鶴、新潟、小樽、大沢、函館
◇北海道―北鮮線 金谷航路（春日丸）
雄基出帆 代理店 國際運輸支店 電話二七番
十一月 日 羅津出帆 代理店 國際運輸支店
十一月 日 清津出帆 代理店 國際運輸支店 電話一八番
十一月 日 城津出帆 代理店 北鮮商船組
十一月 日 西湖津出帆代理店 富田商會 電話三一番
十一月廿九日 元山出帆 代理店 朝鮮運輸支店 電話二〇番
十二月一日 內地寄港地 酒田、船川、青森
◇各船共最新式優秀貨客船ニシテ設備完全ナリ
切符發賣所ジヤパンツーリストビユーロー案內所及各地代理店
本社及代理店へ御申込アリ次第各港行航路案內送り致シマス、御用船御用ノ節ハ何時ニテモ御照會下度候
神戶市神戶區明石町 嶋谷汽船株式會社

朝鮮汽船出帆廣告

一、釜山出帆 麗水行（急行）每月 午前十時 夜十二時半
馬山行（急行）每日 午前九時半 午後一時半
木浦行各港寄港每日 午前七時
元山行（急行）月廿回 午前九時
城津行（每日） 金城丸 十五日、廿日、六日
済州島行（每日） 月分 六日、二十日
竹邊行（每日）
濟州島行 午前九時 每日午後九時
一、元山出帆
釜山行（急行）月廿回 每日午後十二時
朝鮮汽船株式會社

大阪商船出帆

北鮮門司阪神行
內地・北鮮優秀連絡船
清津丸 淸津・元山 十一月五日 每日午後
河南丸 清津 十一月五日
北鮮・內地直行
大連・內地直行
大連二一時 大連門司 廣島・神戶直行
門司・中ノ關 高雄 門司
（案內所 京城南大門通二丁目三二）
大阪商船株式會社京城支店 電話本局（2）一〇三〇
仁川 釜山 北鮮商船組 國際運輸會社
ジヤパンツーリストビユーロー

婦人病ならスグ效く

冷え込みの今！

手足腰が冷え込んで引き吊り痛み、下腹が張り腰も痛んで頭痛目まひ立くらみ、肩凝りで治らぬコシケ子宮病・血の道や冷え性、月經不順、臭いおりもの、不感症や不姙症の恐れぬ婦人に美神丸の効めは一層著しく實に大好評。

人知れず自宅で

他の賣藥のやうに、溶けて流れ出る心配もなく一日僅か五錢位の費用で普通の生活そのまゝで誰にも知れず至極手輕に氣持のよい服用、コシケが止つて身體はホコ〳〵溫る。

人の知らない苦心の研究が實を結び遂に今日「全快者の最も多い婦人藥」として王座を占める至高藥。たゞ一回と呼ぶには勿體ない程の靈驗しい効力は實驗者だけ知る喜び。

大阪市東區南久寶寺町堺筋 本舗 合資會社 宮內善進堂 振替大阪五一五七番 電話船場五四五五番 支店 東京・小倉

無代進呈 今すぐ！

定價 五週間分 一圓八十錢 十週間分 三圓五十錢

全快者の最も多い 美神丸

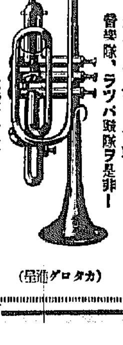

長期戰下皇軍將兵ノ慰問ニ 總動員精神發揚ノ一端ニ 音樂隊、ラツパ鼓隊ヲ是非！

洋樂器全般 大賣捌元 大阪市南區日本橋四丁目 紅屋樂器店 振替大阪一〇四七二七番 （カタログ進呈）

登錄商標 蜂メリヤス ミツバチ靴下 冬物品揃 現金問屋 優良メリヤス 斬新 編織 大阪市東區南本町四 株式會社中川商店

時計高級技師養成 本邦一級密教授 男女就職率百〇〇 （紹介） 大阪市東區 日本時計學院

動脈硬化、高血壓 半身不隨 中風の治療法 中風系統の病が早く治る

熊本市 緒方卓爾

家庭

催しものだより

▽…鐘紡
◆紹新製品展示會（二十六日から二十九日まで、三階ホール）
▽丁子屋
◆新調衣裳陳列會（一日から四日まで、二階）
◆呉服市（一日から四日まで、二階）

乳房は凹まぬ様 初姫の人の衛生注意
フイツシャー博士の十ケ條

米國の有名な産科醫で姙娠の一般衛生の權威ルキズ・フイツシャー博士の姙娠中の衛生十ケ條を紹介しませう

一、衣服 身體に異狀のない頑丈てゐたものを無理にきつい思ひをして着るやうではいけない、特別にゆつたりひろいものをつくつて着、姙婦人は初期でも強いコルセット、乳バンドはやめる、下着のゴム紐のつよいものなどはいけない、清潔で温いものを第一とすること、バンドも細くきついのは不可

二、乳房 生れた赤ちやんに母乳をたつぷり與へることが出來るやうに、姙娠中に常に榮養價のあるものを食べ、清潔にゆるやかに保護して、時々醫師に揉んで貰ひ乳首が引込まぬやうに手當すること、どんなにすぐれた知識をもつ母性も、母乳に惠まれないでは完全に丈夫に育てることが出來ない

三、遺傳 何か悲傳性があると云つても、母親はむやみに恐れる必要はないが、無關心は何よりも禁物です、殊に黴毒に對しては血液檢査を行つて病狀を明らかにして醫師の治療をうけなければならない

四、腎臟病 投て腎臟の悪い人は姙娠中は特に醫師に相談して特別な食餌をとり、重らせぬやうに心掛ける、姙婦が血液中にあると、尿毒症や恐ろしい子癇の原因となり、一命にも關します

五、歯と扁桃腺 姙娠中になるべく治療した方がよい、中でも特に悪い歯とか歯槽膿漏がある時は、膿を飲み込むために身體の組織に影響し易い、扁桃腺は季節的にいつても腫れ易い時、前から腫をおかされるやうな人は治しておく方がよい

六、分泌物、婦人病 前から下痢も油斷が出來ない、姙娠中は婦人病の人や姙娠薬等に下り物の多くなつた人は、早期に診察を受けた方がよい、油斷すると相當重い病氣になつて胎兒の發育を害する、中に難さへ便秘し易いから氣をつけて、もし下痢を服用する時も注意しなければならない、下痢の症を過ますと流産することがある

七、便通 一日一回の便通は必ずあるやうに、野菜や果物を澤山食べる、水をよく飲みませう

八、榮養 姙娠して食物の量が減るやうではいけない、胎兒と二人前食べる位の元氣でゐる樣に骨格、血液をつくるために無機鹽類、ビタミン、炭水化物、蛋白質脂肪にとむものを食べ、カルシウム、燐等の豊富なものを種類多く工夫して食べるべきです、中毒し易いもの、不消化なもの、刺戟物（コーヒー、酒、煙草）などはつゝしみませう、牛乳を澤山飲むことは大變よい

九、運動 新鮮な空氣と日光を得て、食慾を増し、身體の機能を全體的に動かし、完全な發達をさせるために、なるべく歩いたり散歩したり、適當に仕事にいそしむこと、唯ごろごろして無爲に過してはいかぬ、乗物、重い荷物に注意することは云ふ迄もない

十、感情生活 姙娠中、母親が激情、ショック、興奮するといづれも子供の精神に影響するから強くなくてはならぬ、姙娠に唯さへ中樞神經が過敏になつてゐるから、一寸した感動も相當のショックとなつて身體の各機關、食慾などにも影響する、心配事があつてもそればかりこだはらず、明るいのびのびした氣持を自分からつくると共に、家族もそれをはかつてやらなくてはならない

銃後の活動に『もんぺい』はいかゞ
寒地に生れた日常袴

去る廿四日から廿七日まで京城全道婦人會指導者講習で國婦の會員が活動的な女性としてその颯爽たる姿に用ひられてゐるもんぺいを、一般婦人の間にも用ひられてゐましたが、一體もんぺとは、どんなものでせうかその來歴をしらべてみませう

もんぺい といつてもいはゆる袴の一種、或は袴の形をした股引で、膝以下を脚絆のやうに仕立てたものです、昔はカルサン袴と云つて武士が遠い旅行に用ひたもので、今でも東北の寒い地方では、常に着用してゐるものも多いやうです、老若男女を問はず用ひてゐます、仕立方も種々ありますが男子のがいはゆるカルサンで腰から下がゆるやかになつてゐますが、婦人のは脚のやうに膝から下が細いのを用ひます、これを穿きますと活動的でさつかず立働きに至極便利で、から寒い時も暖かいものです

生地は木 綿絣、下駄絣、糸入絣、紺木綿または久留米絣などを用ひられてゐましたが、現在市場に現はれてゐるのは殆んど綿純の國防色に沿つたオール・スフ製の國防色又は黒色が多いやうです、大體が勞働用のものですが地方によつては外一寸とした外出にもセルまたは絹物で作つたものもあります

「もんぺい」といつてゐます、今度制定された愛婦、國婦の婦人會會服にこのもんぺいを着用しますと非常に身輕になります 大いにこの防空演習、ひいては國家總動員の長期抗戰に銃後の女性として十二分に活躍されんことを―もんぺい服一圓二十錢、帽子三十錢、愛婦、國婦會服三圓二十五錢―（京城鐘紡三階賣場調べ）

もんぺい は東北地方ばかりでなく上州新潟邊の寒い地方でもこれを用ひます、一般に東北ではもんぺいといつてゐますが、山形、米澤等では『雪袴』または『裾細』といひ、會津地方では……のを穿くところもあり、小學校兒童がもんぺいを常用してゐるのなど可愛いものです

鰯のシユンは今 夕飯の獻立を
鰯一式でつくつてみませう

鰯といふ字は魚に弱いと書く、鰯は魚類の中で最も弱いものとみえます、水を離れると最も早くいけなくなるからでもありませうが、下品なお魚として卑しめられ勝ちな取扱ひを受けて居るせいとも考へられ今一つには餘りにも多量な爲に價がやすいからともみられませう、しかし鰯はその榮養價の上から經濟の點から最も推奬すべき食品の一つで今かりに一尾の持つ榮養素と熱量をあげると
蛋白質七・一〇 脂肪二・三〇 鹽攝物質〇・五〇 熱量四〇カロリーで下品な魚だ、匂ひが嫌だと排斥するのは一寸可哀相だと思ふ、現下の國情からしても或日の夕餉に鯛の代りにもさせ鰻の蒲燒代用として食膳にのぼせるのも如何でせう、今晩一式で御夕飯をつくつてみませう
お汁 鰯團子味噌仕立
お皿物 鰯南蠻漬
お酢物 鰯神鍋
これに用ひられた鰯一人分五尾とし、熱量計二〇〇カロリー、價格十錢これが鯛を用ひたとするならば熱量は半減で價格は反對に五、六倍になりませう、そろそろ鰯の旬に入るので大變に味がよくなります、努々侮ることは厲しいものと思ひます

右三品の作り方

お汁 材料 鰯一尾、古根生薑、片栗粉少し、醤油、鹽、白みそ、おだし、芹
調理法 鰯は腸物だけを去り洗つて酢醤油にかけ（タ、キくだいてもよい）更によく摺りて片栗とおろし生薑醤油を加へ混ぜ合せお匙で抱ひとつて油で揚げ一寸油ぬきをする、お味噌を仕立て右のお團子をうかせる芹のこまかく切りをうかせる

南蠻漬 材料 鰯三尾、葱、古根生薑、酒
調理法 鰯は三枚におろす、葱は斜切り薄いお鍋にお水お酒お醤油を沸したて生薑のしぼり汁をかけて煮立つた時鰯を並べて煮る、火が通つたら葱を上に渡し今一度さらりと煮て熱い中にいただく

神鍋 材料 鰯一尾、大根、みそ、さとう、酢
調理法 鰯は三枚におろしお鹽をあてゝおき 更にお酢に浸して置く、白くなつた時手切にする大根はおろしてをくみそを摺りおろし大根とお酢お砂糖を加へ混ぜ合せて前の鰯を和へる（京城女子實業學校石村キクミ）

結婚式と花 何が無難か

結納式の花は勿論新郎新婦のお目出度いものに限ります、まさか紅葉やヤマブキの花を挿す人もありませんが、トゲのあるもの、有毒なもの、散りやすいもの、色のアセ易いもの、水上げの悪いものなど勿論さけなければなりません
☆☆☆
松竹梅が第一です、次ぎには松、梅、オモト、ナンテン、葉などを恒例といたしますが、多くは梅のない時でも松がありますから、松を用ひます
第一＝松竹梅 季節に限りあり
第二＝松 年中用ひられる
第三＝梅 季節だけ
第四＝シラタマツバキ 季節だけのもの
第五＝オモト 年中用ゆ、實はなくとも良し
第六＝菊 年中用ひられる
第七＝南天燭（なんてん）年中用ひられる
【根〆として】スイセン、ヤブカウジ、バラ、キク、オモト、ナノハナ、シラタマツバキ、ユリ、ボタン、のやうなものです（安藤武子）

紙上病院

顔面狼瘡

【問】十五歳になる女子、皮膚結核による顔面播種狀粟粒性狼瘡を二三年間患ひ一房ますが適當なる治療を御教へ下さい。無食鹽食餌療法はどうでせうか（金堂生）

【答】三浦博士 此の治療は相當にむづかしいものです、局部につける藥も澤山ありますが何れも補助的療法に過ぎません、根治的方法としては唯少範圍のものでは外科的療法として手術によつて患部を切除し縫合するか或は切除した後に皮膚を移植せば病氣にとつては一番良い方法と思はれますが醜形の殘る事は覺悟しなければなりません、それから光線療法として紫外線及レントゲン療法を充分にやつてみる事をお薦め致します。無食鹽乃至減食鹽食餌療法は相當に効果があると云はれて居ります然し之とても一つの補助的のものであつて之丈けで治ると思はれては不可ません、但し日本人は白米を食べる關係上食鹽を攝る事が必要以上の樣です、而かも食鹽がない食餌は不味いため食慾が無くなりますから食鹽以外のもので味をつけて食慾を減らさない事は必要です、肉類、脂肪に富んだもの、果實、野菜、玄米、黒パン等を多く食べる樣にすれば食鹽は少くてすむし營養も衰へないと思ひます、直接醫師の指導が必要な事は勿論です

坐骨神經痛か

【問】二十三歳の男、肺結核に罹つて療養して居ますが、今は寢て脚を伸ばすことも出來ず起き上ることも出來ません、何の病氣でせうか（心配生）

【答】本田博士 坐骨神經痛の一般的療法としては之れが原因的疾患あれば之れを治療することが最も必要で其の他は初期に於ては少くとも二三週間の安靜、局所の保温臥床が良く、理學的療法としては電氣療法、發汗療法、熱氣療法、温浴療法、光線療法等があります、外科的療法としては坐骨神經伸展療法、神經刺戟療法等あり藥劑療法として注射療法、内服藥等があります

科學ニユース
物凄い能率の砂糖黍伐採機

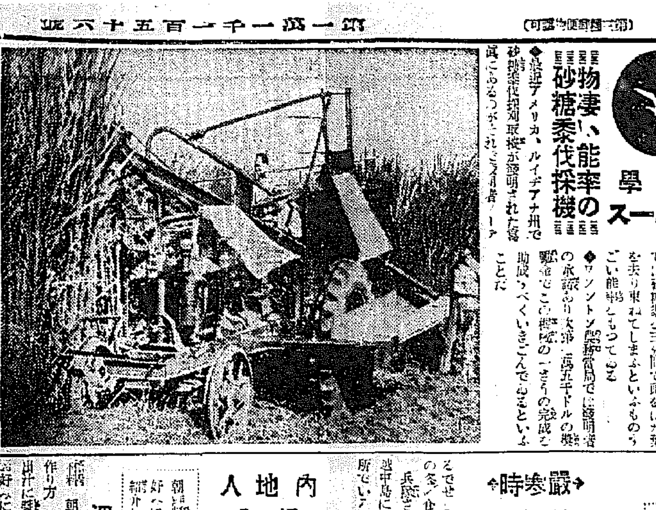

◆最近アメリカ、ルイヂアナ州で砂糖黍伐採取機が發明された 發明者はノアイール氏で、當局が今秋取の試驗中
◆從來一人分の仕事をこの機械で砂糖黍三分間で頭をはね葉を落し束ねてしまふといふものすごい能率をもつてゐる
◆ワシントン農務當局では發明者の承諾あり次第、價五千ドルの機械を全國でこの地域の一きらの完成を助成すべくいきごんでゐるといふことだ

嚴寒時◆戰地食料の話
凍死の豫防に 凍つた食物

これから 寒さがひどくなると、戰地の兵隊さんはさぞ食物に不自由するだらうと皆さんは心配になさるでせう、そこで今日は兵隊さんの食べ物に就てお話しませう、兵隊さんの食べ物は東京の深川越中島にある陸軍糧秣本廠といふ所でいろいろ工夫されてゐます
いろいろな携帯食品材料を運ぶんではかさばつたり重かつたりしてなかなか大變です、そこでかんたんにもち運びが出來、食べたいと思ふときすぐ間に合ふやうにと考へだされたものがつめ合せ梱包（コンポウ）といふものです、これは色々な食べ物を集めて固くしたものです、例へばサツマ汁を作りたい場合には、一つの梱包をあければその中に粉、味噌、肉、野菜、鹽などが全部いつしよにされてゐるので、これに湯をさへつげばすぐに美味しいサツマ汁ができ上るのです、シルコでもウドンでも皆このやうに便利なものになつてゐるのです

この外食 べ物を凍らないやうにする方法も工夫されてゐます、それには藥が使はれてゐます、この藥は自然に熱をだして品物を温めるやうに作られてゐます、凍るのを防ぐ反對に凍つた物を食べることが行はれてゐます、凍つた野菜や肉は凍つてゐる間は榮養分がなくなりませんから都合よく利用されます

内地人好み 温麵と餅汁
あたゝまる朝鮮料理

朝鮮料理のうち内地の方のお好みに向く温かい食物を紹介しませう

温麵
材料 朝鮮蕎麥、牛肉、玉子
作り方 先づ牛肉を煮立てその出汁に醤油で味をつけておきます、お好みによつて味の素を少々入れるのも結構でせう、次に肉はすこし上等の牛肉を出來る限り細かく刻み、お好みに應じて味をつけサット煮ておき、玉子はよく溶かして鹽で味をつけて半熟にします、それからそばを半煮えの程度にチヨットの間煮て先の牛肉の汁に入れてまた少々温めその上に牛肉の刻み煮と、玉子の半熟を器盛よくきれいに並べて出します
（こ）れは必ずしも牛肉に限らず、お好みによつて鶏肉でも差支へありません これから寒さにも向つて來ますし特に胃が弱くて消化不良の方に輕い食物として歡ばれること請合です

トツク（餅汁）
お次はトツク（餅汁）の作り方をお話しませう これはお雜煮のやうなもので、ほかほか温まる方に食物として好かれるものです
材料 朝鮮餅、牛肉、玉子
作り方 お汁と玉子は温麵の場合と同じ 上に飾る牛肉を先づカナアミにのせて燒き、燒いた牛肉を四つ切りにして味をつけておきます
（餅）は細長く形よく切つて半煮えの程度でチヨット煮て先につくつておいた汁の中に入れて温めます、玉子の半熟と四つ切りの燒肉は器盛よく餅の上に飾つてすゝめればよいのです（そば、餅は朝鮮餅屋にはどこでも賣つてゐます）（京城三越四階食堂部調）

婦人病 血の道は……
トテモ評判な…… 保命湯で!!

日本中で只一つ　して専門を登録した・婦人科専門 江口博士監製

油斷や良い加減な手當の間違ひが―惡化させる

今は冷え・コシケ・ます

何となく心持が沈む婦人病の方に今の既冷えほど嫌なものはありません。原因しても冷えるのひんやり
下腹 が吊りシクシク痛み、頭は鉛で詰めたように重く、夜ぶんよく眠れないためイライラし
面窶 れいたします。こんな症狀に悩み苦しむお方は決して油斷なさらず信用ある内服藥で血の道の手當をしてお身體を根底から丈夫になさいませんと、やがてきまります
容體 がズンズン悪化して全く困けない病人になつて終ひますからくれぐれもお氣をつけ下さい。
て我慢にも笑ひ顔など出來ないヒステリー氣分は徐々に血の道子宮の障りをコヂらせ、一家の團子を悪くし入迎ひされる程

血液の酸性を中和して丈夫な無毒體に
病原療法です! する素晴らしい

婦人科的の患部狀とは病毒による子宮内外膜、卵巢ラツパ管の炎症や月經過多―異常、更年期障害、冷え性血などの總稱で、これはいつも平均しておかなければならぬ血液中の酸性とアルカリ性の酸性だけ強くなり過ぎる罹患、それが激薬になつていろいろの困難をおこし不快な分泌物（帶下）が多くなるのであります。斯ういふ婦人は足腰が氷のようにつめたく耳鳴り、息切れや肩凝りが續き顔色が悪く食は進まず抜毛多く肌に皺がよりますが、此の婦人病を治すには第一に
・血液の多すぎる酸性を中和し
・腐内病毒や濁り血をサツパリ取り
・血液循環をよくして全身が自然と温まるやうにすることに心掛けねばなりません。此の病原手當としていちばん喜ばれてゐるのは「保命湯」でございます。保命湯は古代から重用され來た婦人病の病根に効く良藥草を按配した服みよい良藥で前記の病症にぴつたり婦人のお腹を芯から丈夫にするので大變喜ばれて居ります

帶下を氣持よくなほす…
一日たつた五錢で濟む療法

保命湯の姉妹藥である『保命球』は子宮、ラツパ管、卵巢、尿道などの炎症ただれから來る帶下の治療に心持よい効きめを皆さんに感謝されて居ります。外用球にはとかく面倒でアト始末に困り流れ出し安心して使へない品が多うございますが、本品は此の點理想的で軟らかすぎず硬すぎず、具合よく吸收されて内部のただれを收斂し、帶下をさつぱりさせます。これは保命球が殺菌、消炎、保温作用にすぐれてゐるからで、内服藥と併用なされば婦人病の治療日數はずつと短かくて濟みます。しかも保命球の値段は四十日分二圓……一日僅か五錢で足りるといふ節約時代には打つて付けの價値でございます。

◎帶下 子宮 婦人外用藥一號 **保命球** 七日分五十錢・十六日分壹圓・四十日分二圓

のみよい煎藥 保命湯 二十錢 五十錢 一圓 三圓
保命湯五十錢以上には婦病症治療良藥ホケン散一包づつ添付してございます
全國各地藥房藥店にあり品切れの節は發賣元へ 送料内地十二錢 朝鮮四十五錢です

▼先づお驗し願ふために
御一人樣一回限り左記の通り進呈いたします
◇
★…甘味を含みまことに飲みよい保命湯一日分
★…こしけ婦人外用藥保命球實驗用三日分入り一個
★…國策婦良藥ホケン散
★…婦人衛生と不妊療法……と題する百五十ページの良本
希望の方 は郵便切手四錢を同封・手紙で發賣元へお申越しください、誰にもわからぬやう祕密に至急お送り申し上げます。

進呈 內服藥…保命湯 外用藥…保命球 國策藥…ホケン散
發賣元 東京市品川區西品川三丁目八八九番地 株式會社 篠原寶命堂
振替東京一五〇三四番・電話大崎一七八二番

りん病ばい毒は完全に治せ
有田ドラツグ創業主 **有田音松**
淋病患者は如何なる藥劑を最良とするか

それは厚生大臣を會長とし、醫學界の最高權威者十六名を委員とし、嚴選の上、その設置を定め、日本藥局方に收載し、且厚生省衛生試驗所に於て厳重檢査せる藥劑が、我醫學界の指針となつてゐるのである。而して此に我が有田ドラツグの淋病藥は政府指定、醫學界の最高權威者審議の日本藥局方收載
厚生省衛生試驗所封緘の治淋劑六種を主藥として配劑せる許可濟の治淋劑である
服用して何等の副作用なきが本劑の特徴である
淋病患者は徐々の療法に迷はず有田ドラツグ藥局所を訪はれよ

藥の有効無効 は小便を見ればわかる

淋病患者は種々の藥劑に迷つてはならぬ。一般注意すべきは小便である。素人で淋病を知るにはコップに採つて見ると糸屑やゴミのやうなものが浮いたり沈んだりしてゐる。それが淋糸なのである。どんな藥を服んだり注射をしても、コップで小便を採つて見て淋糸が直に減じない様では無用である。故に小便を見て淋糸の取れる藥を服用せねばならぬ 藥が有効なれば淋糸も減じ、痛みも膿も止り全快の目的を達するのである

淋病藥 七日分 一圓八十錢 別製 十六日分 三圓五十錢 三十日分 六圓二十七錢

梅毒 專門藥
有田音松責任製劑

有田ドラツグの梅毒藥は政府制定の日本藥局方收載藥と梅毒劑を主劑として配劑し、副作用の絶無を期したる許可濟の梅毒劑にして梅毒のカンソ、ヨコネの治療は勿論第二期全身梅毒、潜伏梅毒、遺傳梅毒、脊髓癆、イマチス等も本劑の内服によつて排毒作用を行ひ、腫瘍から來る全症狀や局部症狀が漸次消失し、治療の目的を達し得るのである。恐るべき梅毒を未然に防ぎ有田ドラツグの撲滅藥により治療の目的を達せられよ

梅毒藥 四日分 八十錢 十日 ……

肺病 ろくまく炎 肺尖カタル 藥
高價藥と安藥は百倍、二百倍もの差がある
全快者發表の藥 高價藥配劑

一概に藥と云つても安藥と高價藥の價値は非常に違ふ、百倍も二百倍もの相違がある、新しく極く効く藥には價値がある所以は、病氣に効く藥効如何と有害副作用の有無に依るのである
●解熱劑（原料）でも一キロ五圓の安物から高い上等品になると、二百三十圓もするのである（百倍）
●鎮咳、袪痰劑（咳を止め、痰をきる藥）でも一キロ七圓の安物から上等品は七百五十圓もするのである（百倍）
●食慾促進劑（胃腸を強め食を進める藥）でも、五圓の安物もあれば上等品は二百六十圓もするのである（五十倍）
●「ホルモン」劑も、二圓五十錢から、高いのになると同じ一キロで千六百圓もするのがある（六百倍）
故に、藥効顯著で、しかも有害な副作用のないものが高價藥で、從つて價格も高く、治療上効驗顯著な藥である
我が有田ドラツグの肺病藥は藥効顯著な高價藥を主劑と自然療法の綜合的療法で全快者を出してゐる藥である

特製治肺劑（八日分）十四圓 十六日分 十九圓
別製治肺劑（八日分）十五圓 十六日分 二十八圓
●有田肺病藥 五圓●

有田ドラツグ專賣所々在地
京城 郵便本局前／龍山 錬兵町
平壤 本町
釜山 幸町一
群山 驛前通
全州 高砂町
光州 本町三
木浦 榮町二
大邱 弓町
馬山 京町三
麗水 港
浦項 本町
兼二浦 本町
鎮南浦 濱頭里
海州 南本町
新義州 桜町
元山 本町三
成興 軍營通一
羅南 生駒町

代表的國產品 蛇の目ミシンがこんなにお手軽に買へます!

月賦販賣開始

자노메미신을이러지 손쉽지 살 수 잇소

全國の御家庭から『よくも國産でこんな立派なミシンが製られたものだ!』と御賞讚を頂いて、今では國内はおろか海外諸國に迄どしどし輸出され、ミシンは廉くて精巧な日本製品『蛇の目ミシン』が世界最優秀品と折紙がつきました。

非常時國策は‥
遂に外國ミシンを内地より一掃して、現在では殆んど輸入禁止に近い狀態であります。それに代つて我國唯一の萬國標準大型『蛇の目ミシン』が、商工省文部省の御後援の下に

外國製に優る!
國產ミシンを廣く全國御家庭にお勸めする…使命を帶びて茲に、全鮮の御婦人方の爲に一家に一台「蛇の目ミシン」の安價で手輕な月賦販賣を開始しました。

★國產蛇の目ミシンは帝國最大の帝國ミシン株式會社が、眞に國策的立場から製作した我國最初の萬國標準型の最新式ミシンで、どの部分品も他の世界的一流品と共通に御使用できます。
★蛇の目の月賦販賣に、非常に僅かな費用で手輕にお手に入る便利な方法です。
★どんなにお徳な方法か?ハガキでお申込次第、詳細の月賦規定と美しい型錄を無代で進呈致します。

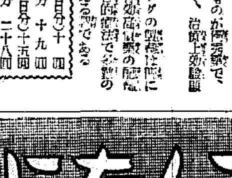

資本金參百萬圓 帝國ミシン株式會社 朝鮮總中央店
京城府本町二丁目八十五
電話 本局 三四四一番 振替 京城 一八二九番
（全鮮各地に直營分店あり）

京日中鮮版

二消防組結成

【水原】郡警察署では龍化、梧江兩面にも消防組を組織せしめること〻なり、龍化面は廿八日、梧江面には卅日にそれ〴〵發會式を擧行

重傷の身になほ責任感の彈藥運び 壯烈辻上等兵の最後

【仁川】既報、去る九月六日、朝風吹きすさぶ山西省陌南鎮の激戰で名譽の戰死をとげた府内旭町六〇、仁川稅關監視課勤務辻勝一上等兵（本籍三重縣志摩郡志摩村）は母桃代さんと親一人、子一人の淋しい家庭にあつて、出征前は近所でも評判の孝行息子であつたが、その戰死は實に軍人の龜鑑とすべきもので所屬山家部隊長はその死を惜み廿六日仁川憲兵分遣隊を通して弔慰金三十圓を贈つた、桃代さんは老いの身に一人息子を死なしたながらもさすが軍國の母らしく、涙をおしかくして御國の御用にたつたことを喜んでゐる、同君の壯烈な戰死狀況はこの程原隊から通知されたが左の通りである【寫眞＝出征の際の辻君母子】

☆……昭和十三年九月五日正午を期し廿里舖山頂の嶮阻な敵陣地を猛攻し一進一止敵に肉薄するも左右側防火のため戰況遲々の如く進捗せず、辻上等兵は擲彈筒彈藥手にして終始彈藥運搬の任に專念し遺漏なからしめず、敵陣中幾度に到兵し正面に逆襲し來る敵を知せる同上等兵は射手を助け逆襲部隊に擲彈筒の猛擊を浴びせ、遂に彈藥缺乏し更に後方より彈藥筒手の傍に躍らんとする時不幸敵の左よりする狙擊彈の一彈同上等兵の頭部を貫通その場に昏倒せり

☆……この時敵は逆襲に轉じ擲彈筒は此の敵に猛擊中なり、同上等兵は倒れながらも『今さきに彈藥缺乏せんとする折なり、如何にしてもこの彈藥を一刻も早く筒手に渡さずば……』と更に身を起し、重傷の身に血丸の如く彈藥を引ずり遂に筒手の傍に到着、完全に彈藥運搬の任務を全うするや遂にその場に昏倒、夜の明くるや衛生隊に收容し野戰病院に輸送せるも遂に重傷のため九月六日永眠せり

☆……氏の責任觀念の旺盛なる彈藥運送、我が身の苦痛をも顧みず重傷の身たるも拘らず任務に邁進し遂にこれを果せる崇高なる精神こそ軍人の龜鑑とする處、永久に我等の生きた教訓

切々戰友を憶ふ 楠本駒次郎君の便り

また、同君の戰友北支派遣軍切部隊楠本駒次郎氏も、壯烈な同君の最後の模樣を細々と認めて、同君の母のもとによせて來た

☆……御令息勝一君の戰傷にも、一人息子とはいへ既に御國に捧げた子供なれば一日も早く治癒し再び第一線に活躍することを祈つてゐる旨の言葉を拜見し唯々感激の外ありません、然し勝一君は名譽の戰傷死をされました、尊き母上の崇高なる念も遂に神に通じなかつたのか、勝一君は東洋永遠の平和の礎となつて散つてしまひました、衷心より哀悼の意を表し同君の御冥福を祈ります

★……いとしい一人息子を御國に捧げたその御心中察するに餘りあります勝一君の戰鬪には殘念乍ら參加出來ませんでしたが山の一角を占領致し散兵壕を掘つてゐた際山上にゐた敵から狙擊され、一彈が不幸にして戰兜を通し後頭部に命中致したさうです、野戰病院に送られた隊數ある白衣の勇士の中に勝一君の姿を發見致しそれより毎日同君の病室を訪れて慰めてゐましたが、次の戰鬪參加のため同君と別れて出發致しました

☆……その間は非常に元氣でよく語り合ひましたが、目が見えぬとて不自由がつてゐました、戰傷の公報にでも接すれば母上は如何に心配なさるだらうと察してゐましたので私より御知らせ致しました次第です、不自由な戰地のこと故如何にする事も出來ませんでしたが或る日一杯の『ぜんざい』を非常に喜んで食べましたが、それが最後にならうとは思ひませんでした（後略）

さてどう切盛るか 江原道の要求豫算一千萬圓

【春川】明年度豫算編成に當り江原道では協力總動員方針で臨み各課夫々慎重研究を遂げ目下切盛しつゝあり各課の總要求額は一千萬圓に達してゐるが結局は七百萬圓見當に落着くのではないかと見られる、即ち從來主要施設の大部分は國費補助にまつところ少くなく殊に道路維持をはじめ治山治水等、土木事業は一に國費の補助を仰ぐよりほかはない實情で昨年度から昭和十六年迄の繼續事業として實施の主要中小河川改修工事費は同年から時局關係から削減され、殘る工事費三千餘萬圓も約一千萬圓しか組込まれぬ事になつた模樣で、約半分は必然的に繰延べせねばならしい、なほ工事計劃の河川別割當額を見れば左の通り

▲濃川Ⅱ（三、六一二圓）▲新里川（五、八七〇圓）▲北漢江（二六二五、一三四圓）▲三陟五十川（三〇一〇〇圓）▲江陵南大川（六九〇〇〇圓）▲前川（三〇、〇〇〇圓）▲麟江（三六、五〇〇圓）▲麟蹄南大川（四八、〇〇〇圓）▲蓮谷川（三〇、〇〇〇圓）▲鈴南大川（三〇、〇〇〇圓）▲平昌江（三二、六二五圓）▲高城南川（三〇、一四七圓）▲十二瀧江（三二、五〇〇圓）▲廣橋川（二五、〇〇〇圓）▲溫井川（二三〇、〇〇〇圓）▲梅花川（三〇、〇〇〇圓）

鐵川尙武會發會式

【鐵川】郡警察署では去る廿三日午前九時から尙武會發會式を擧行、引續き青少年武道大會を開催したが、來觀者一千餘名、郡內各初等學校生徒二百餘名をはじめ遠く鐵原尙武會からも參加するといふ盛況、激烈な熱戰を展開し午後五時閉會した、成績は左の通り

▲柔道の部（對抗試合）優勝鐵川第一小學校、準優勝萬升小學校（個人試合）1七人拔福島球（萬升）2六人拔、李容卓（安白）3四人拔、崔桂衡（德山）4四人拔、洪羲丙（安白）5三人拔劉永熙（陸城）

▲劍道の部（對抗試合）優勝鐵月小學校、準優勝校鐵川第一小學校（個人試合）1十五人拔福島英信（鐵川第一）2十四人拔寺田修三（同）3九人拔、金顯基（陸城）4四人拔申性均（同）5同阿部敬二（鐵川第二）

開城、礪峴間十六粁 復線工事起工式擧行

【開城】待望の日を驚くべき半島の縱貫線京義線の複線工事開城—礪峴間十六粁の工區は遂に八十四萬餘圓で京城大林組の手に落札、小春日和に恵まれた廿六日午前十一時礪峴停車場上の現場で京城鐵道改良事務所代表吉賀技師及び西村支店長その他地元官民三百名を招待盛大な起工式を擧行した、牛島神官の修祓についで鍬入れがあつて閉式、續いて現場で祝宴を張つたが、西村支店長の挨拶に對し來賓代表宋府尹の祝辭があつて午後一時閉會した【寫眞＝同起工式】

女手一つで積みあげた財產を悉く育英事業に 麗はし、老寡婦が臨終の遺言

【開城】か弱い女の腕一つで七十年のながい月日を刻苦精勵、蓄積した一萬餘圓の全財產を死後を約して育英資金にと寄附し一般を感動せしめた奇特な老婦人がある…美談の主は去る廿五日死去した府內東本町五二一韓七寶（七〇）さんで廿九日に葬儀を營むことになつてゐるが、同女は十七歲の時嫁家から離緣されて以來結婚生活には諦めをつけ朝來草笠（カンムリ）造りを生業に當時まだ汽車もない京城へ十八里の田舍道を行商に行き、歸りは安價な雜貨を仕入れて來ては地元で賣捌き、倦まず撓まず繰返しつゝ六十年、漸く努力も酬いられてぼつ〳〵貯蓄も出來、晩年には長湍郡下に相當の土地を所有するに至つた、しかし元來孤獨の身の死後に於ける遺產の處分について色々と考へた末、せめて育英事業に役立ちたいと寄附したいと思ひたち、昭和二年に現在の私立貞和小學校へ自分の生活費だけをさしひいた全財產（約一萬圓）を寄附することにして名義の移轉手續を濟ませて置いたのがこの程公になつたもので、なほ同女は獨身生活を送る事も一切世間へ迷惑をかけぬやうにとの心掛けからこつそりと二千圓の貯金をしてあつた

因に同校は初代校長重貞基女史が獨力で苦心經營してゐたもので、女史は逝去とともに多年育英事業に對する功勞により勳六等旭日章を下賜されたほどの人で、現校長重顯弘女史もまた夙に亜女史の高風を慕ひ女史生前中大正九年くて平南の片田舍から全財產を提げて同校へ寄附し亜校長の遺志を繼いで今日に及んでゐる【寫眞＝韓七寶さん】

學校用地を寄附 開城金基永氏の美擧

【開城】開豐郡北公立尋常小學校は創立以來年數も古くかつ校舍の狹隘を告げるに至つたので適當な移轉地を物色中であつたが、面學校費ではその實現も困難とされてゐた折柄、同地方に土地を所有する府內南本町金基永氏はその間の事情に深く同情しこの程所有地二千五百坪を同校敷地として進んで寄附を申出たので地方民はこの思ひがけぬ篤志に深く感激してゐる

竣工した清州石橋校本館【昨夕刊參照】

更に一段の努力を 仲忠北農振課長の視察土產話

【清州】既報、忠北道では去る廿四日間に亘り金融組合部長、仲農村振興課長を始め十數名を班長とし二班に分れて忠州郡內各邑面及び部落の農村振興狀況を實地に監査したが、その結果につき仲農振課長は語る

忠州郡內全般の農村振興狀況は先づ普通程度で勿論面によつては相當成績を擧げてゐる感心すべき所もあつたが、大多數は今一段の努力を拂つて貰ひたいものと思ふ、特に感心した所は一般的に麥の廣播が行屆いてゐることや從來に比べて以外堆肥に拍車を掛けてゐること、又は豚舍肥料舍、液肥舍、灰捨場等が改良され普及されてをり、時局認識が相當徹底してゐること等多々あるが、その反面に未だ改善努力を要する所も多く、就中、物の增產が遲々として進まない狀態であるから郡面產業技術員產業知識に缺けてゐるため農產は一段とこの方面の指導に留意努力せんことを望むと共に、農振運動の最善の目的を收めるにはこれ指導職員の奮鬪に俟たねばならぬものなることを深く感じた、結局、今日まで農村振興に關する素地が十分培はされてゐなかつたゝめ最近時局關係の事務が急激に增加したことなどにより郡當局では相當進つてゐるが、その割合に結果が擧らないかのやうに見受けられた今後各段の努力を拂つて郡、面、邑、各金融組合といつた各機關が團結一體となり總努力を傾倒すれば優良郡となるだらうと信ずる

防空訓練終る 仁川は好成績

【仁川】防空訓練三日目、廿六日は午前十時ごろから各分團隊に實戰さながらの猛烈果敢な防火、防毒、救護、交通整理等の訓練演習を實施したが各警防團組合又よくこれと協力しその完璧を期した、夜は仁商、仁中等も參加して燈火管制を實施、三度の空襲にも敵機の陣容を整へず敵機を擊退、暗黑の夜に包まれた仁川上空を時々京城からの照空燈の光が一閃する毎に眼をこらし戰線の氣分をかくやと緊張した

……◇……

かくて廿七日は朝八時三六警報、警報も解除されて防空訓練演習は終了したが、これが指導主體となつた二瀬仁川警察署長は「今回は非常な好成績に終始したたゞ甚だ遺憾とせる時に眠るやうにして欲しい、それが國家的に經濟でもあり又防空にも非常に役立つことになる」と語つた

水原も好成績

【水原】廿四日から四日間に亘つて實施された二十師團管下の防空訓練實施中梅原防護團長外分團長以下隊員、消防組員、警防團員、更に五十餘の家庭防護組合も加はつて警報傳達、警報の通信、交通の整理、防火、燈火の管制、各所に於ける毒瓦斯彈、燒夷彈の假想投下の防禦、消火等の訓練が行はれ豫定の經過に廿七日午前九時訓練を終つたが全市を擧げて異常な緊張裡に一糸亂れぬ活動と指導をした好成績を擧げた

一擧白衣の根絶へ 清州郡が各督勵班

【清州】郡內の染色衣着用も過去數年間に亘る當局の大童な勵行奬勵が着々實を結んで全郡民の八割に行渡つてゐる好成績を示してゐるが、目標とする白衣絶滅までには一息の努力を要するので、愈々冬服の着換期に直面し來月一日の清州をトップに米院、文義、芙江、玉山、烏致院、梧倉、內秀、甑坪各關係地市場へ督勵班を繰り出して一齊に染色衣着用の督勵を加へ郡內から一擧白衣を根絶することとなつた

仁川青訓査閱

【仁川】青訓の査閱は廿七日午前八時から旭町小學校で廿師團司令部附板倉大佐によつて實施、百廿二名の訓生一同は刻苦精勵の時局をよく認識し折柄の寒さにも良くたへて元氣に終始し査閲官からも熱心な講評があり正午近く終了した

銃後の花束

【丹陽】第一、第二の兩小學校では廿六日午後から丹陽公會堂で學藝會を開催し一般參觀者から場內整理として得た二十圓を恤兵獻金として送付方を丹陽警察署に依賴した

シネマと演劇

清州劇場【清州】廿九日から二日間▲松竹大船映畫小島政二郎原作、野村浩將監督『人妻椿』川崎弘子、佐分利信、上原謙主演洋畫『青い鳥』文部省推薦メーテルリンクの名作映畫化

訂正 二十七日中鮮版所載「金融組合移轉陳情」記事中槐山郡牧丹金融組合とあるは忠州郡牧丹金融組合の誤記につき訂正す

司法書士の合同

【丹陽】司法書士らは收入の平等、事務の刷新、品位の向上をはかるため合同事務所を設けべく目下準備中であるが十二月末までには認可を受ける豫定

面事務檢查

【槐山】郡では去る廿二日から卅日まで九日間に亘り延豐、上芼、長延の三ケ面事務を檢査する

清農校落成式

【清州】邑內外德町地內に移轉新築した清州農業學校の落成式は來月七日午後一時から擧行する

『防火日』水原の計畫

【水原】消防組では來る十二月一日全國一齊に實施される防火デー當日、早朝組員の非常召集を行ひ午前八時水原神社に參拜、防火祈願祭を、同九時から市內に宣傳行列を行ひ各戶の火元調查を、午後二時から水原郡事務所で關係者の防火に關する講演會を行ふ豫定

五分の割引奉仕 清州商店街年末の作戰

【清州】商工會では、國策に順應して、本年は景品附歳末大賣出しを中止した代りに五分割引奉仕をすることになつた、これは京城商店街に範を取り商品一圓買上げ毎に一枚宛の五錢奉仕券を發行するもので、十二月五日まで各加盟商店が一齊に蓋開けするはずであるが歳末大賣出し中止で五分割引奉仕で相當活況を呈するものと豫想されてゐる

清州郡農振委員會

【清州】郡當局では廿五日午後一時から郡會議室で農村振興委員會を開催、陽暦正月實行並に年末年始の諸行事、年末年始に於ける虛禮廢止の件を附議研究し委員等の農村振興狀況視察報告があつたが、引續き郡時局對應の件として種々意見を交換し年末年始にかけて郡民に對して貯蓄と獻金の勵行を徹底せしめ目標額達成を圖るべく協議を行はれた

先づ生ものを避けよ 腸チフス豫防の注意

【清州】最近清州市內を中心とし腸チフス患者が續發し道に蔓延の兆があるので、大坂道衛生課長はこれが防疫に關し左の如く語る

腸チフス菌は冬期に蔓延する恐れがあるので今後も防疫に全力をつくさなければならぬが、この腸チフスは清州を中心として郡部に七、八ヶ所發生してゐるが、みな根源は清州によつて蔓延してゐることを發見した、我々當局者も勿論、防疫については最善の努力を拂つてゐるが市民自身が先づ警戒に努めて貰ひたいものである、防疫方法としては疑はしい患者があつたら早速關係筋へ知らせ、お互ひに生ものを避け、生水は出來るだけ煮沸し、クロールカルキで消毒して用ひ、特に生の野菜と井戸水に注意して貰ひたいもので、これが蔓延を防止するために十分な手段を以て當局の防疫施設に協力せられたい

開城府南部 繁榮會誕生

【開城】府內南部橋以南に隣接する本町、南山町、京町、宮町、德岩町、黃金町を打つて一丸とする有志二十餘名は廿六日午後二時から京町郵便局樓上に集合南部繁榮會創立總會を開催、金基永氏を會長に以下役員を選定、將來の事業として同方面に中學校の設置、金融機關の誘致、區劃整理の速進、停車場の設置、自動車停留場の設置、衛生施設等十數項の實現を圖ることとなつた

子寶（こだから） ヴィタミンの稱ある… ユベラ

榮養界の寵兒 ヴィタミンにはＡＢＣＤＥ…等ありますが、特にＥは子寶ヴィタミンと謂はれこれといふ理由もなく姙娠しないとか、流產の癖があるとか、內分泌の少いご婦人に先づ第一に推奬される新らしい榮養素です。

性ホルモンの母體 このヴィタミンは性ホルモンをつくる材料になるもので、ホルモンの分泌を豐富にし、性機能を旺んにするためになくてならない榮養素であります。小さな動物にこの成分を與へないで飼育しますと全く姙娠しなくなるか、假令姙娠しても途中で早產や流產に終り或はお產しても丈夫に育ち得ない仔が出來ます。

不姙流產と榮養 人間の場合も同樣でこれまで子寶が得られなかつたり幾度も流產の癖のあるご婦人がこのヴィタミンを連用して見事な赤ちゃんが得られたといふ報告が相次で發表されて居ります。つまりこれといふわけもなく子寶が得られないのは榮養上の缺陷――特にヴィタミンＥの缺乏から來る場合が案外に多いからです。

新鮮胚芽が給源 このヴィタミンは發芽して間もない野菜の芽に含まれて居ますが、新鮮な小麥胚芽は天然物中一ばん多く含んで居ります。各國の研究家たちはこの胚芽から抽つたＥを標準とし實際方面に旺んに應用されて居ります。

ユベラは新鮮な小麥胚芽の油脂から特にＥ成分（不鹼化要素）を出來るだけ濃縮して、特許の糖衣粒とした純國產のヴィタミンＥ製劑です。

一瓶…金圓五拾錢 藥店にあり。お手に入りかねる節は東京市日本橋區本町田邊商店へ 送料は內地一〇錢 臺灣樺太二七錢・殖民地四二錢振替口座東京一六六六三番

說明書は… 東京・田邊商店宛御申越次第送呈す

東京市日本橋區本町 株式會社 田邊元三郎商店
大阪市東區道修町三丁目 合資會社 田邊五兵衛商店

JU 21

十 基督教のことは京城新生會に 切手拾四錢郵送下さい、賀川豊彥著「神に依る新生」他數々の冊子を贈呈します 京城府竹添町三ノ二 京城新生會 ○執務時間・毎日朝十時より夕四時迄 ○土曜日・半日◎日曜休み 電光1760

池田の甘栗 京城驛前 池田商會 電本七五九番

本町一丁目 一八八 產婦人科 醫學士 笠衣茂 電本5912

黃金町入口 日本生命裏 性病科 皮膚泌尿 醫學博士 渡邊晋 電本894

性病科・皮膚泌尿科 宇野醫院 黃金町三丁目電本②六八〇（若草町電停角北入）

京日案內 料金表（料金は總て前金）

會計 係一名至急採用 年齡二十七、八迄 京城府長谷川町一一六 三中井ビル三階 日本商事

求人 會計帳簿に經驗ある二十二、三歲迄の男子一名至急採用 京城府旭町二丁目 電本六〇四八番 昭和機械製作所

北支 行希望技術者數名至急 龍山大島町三五 電龍一三二〇番

和英 タイプ印刷引受 京城南大門通一丁目 ライター商會 電本〇〇四〇番

給仕 女子高等小學卒程度十五歲位の者本人來社 京城太平通一丁目一九 京城火災海上保險株式會社

タイプライター（最新型）新品同樣 格安讓る 電話本局一三七七番へ

電話 高價買入 電光四一番へ

貸家

火藥工業 民間有數の設備を誇る當社火藥製品は爆藥としての性能は勿論、特に岩石並に炭坑用に適應せる科學的製品として推賞さる 安硝ダイナマイト 膠質ダイナマイト 硝安爆藥 無煙火藥 導火線 R—121

大豆工業 味噌・醬油 アミノ酸用 科學日本の世界に誇る特許脫脂大豆「アルソ」は、不純物の除去が完全で不快な溶媒臭なく蛋白質の含有豐富で水分少く極めて經濟的で即釀原料として最良條件を完備して居ります

塗料工業 ニッサンペイント 三菱印ペイント エナメル・ワニス パーラック チタラッカー 車輛用・船舶用 建築用塗料各種 錆止塗料アンチコ 高田船底塗料 高田木船塗料 タセト電氣熔接棒

水產工業 稻果菜樹麥園用 ミール（魚粉）は全成分が肥效無比の有機質で殊に窒素、燐酸、加里等主成分の含有率が適正なるため、果樹、蔬菜、園、稻麥の肥料に適用すれば品質とも特異的な收穫が得られます。

油脂工業 ニッサン各種石鹼 世界最大の原料資源を抱き、產額東洋一を誇る當社の油脂製品 ステアリン酸 オレイン酸 食用油脂 硬化油 グリセリン

東京・芝・日産館 日本油脂株式會社

闘病實話

半身不隨の中風病を拙僧は斯うして手當した

富山縣中新川郡中加積村畑江 竹願寺住職 松井順惠

快方後の松井順惠師

私は昭和九年十一月十一日より十六日まで越中國井波別院瑞泉寺に於て、御門跡猊下御親修のもとに御遠忌法要に際し中新川と婦負郡の巡回使僧として活躍中、愈々御法要の四日目即ち十四日午前十時頃腦溢血を起し、遂に半身不隨の中風病の身となり、何分出先きの事とて不自由の極みで、色々と看護を受けましたがなか〳〵思ふ樣になりません。二十日餘りにて、歸寺致し、不自由な病床生活を續けてをりましたが、越えて十年一月上旬、偶々熊本の聖山堂に南山露といふ中風の良藥あることを知り、大いに打喜び早速聖山堂に照會せた處、親切にも中風自宅療法と云ふ説明書をお送り下され、南山露の服用方を勸められたので、直に御送藥を乞ひ服藥致しましたところ經過が非常によく、お陰で法要及び布教に從事し得る樣になりました。布教の際も、その動作や聲調が大變よいので同病の方にもお勸めしてゐる樣な次第であります。世の同病にお惱みの方も私の此の體驗をお參考になされば幸甚に存じます。

＝附記＝

この「南山露」は聖山堂から發賣されてゐる中風の良藥で元來本藥の「効能事項」は腦溢血に宜らず只中風に關する腦溢血、腦充血、卒中、動脈硬化、血壓亢進の諸症にのみ正しき効能を顯す專門藥にして、其の藥効は「半身不隨」にも効くといふ事を「効能事項」として許されてゐる。故に聖山堂では是非本藥の力を試して頂きたいといつてゐる。この「南山露」には中風症に効能ある原藥七種が配劑されてゐて、その中には特に漢方の本場たる支那産の原藥も含ませてある。

「中風自宅療法説明書」

中風で足腰立たず人手をかられねば起居の出來ない人や舌もつれする人、手足シビレ歩行困難な人等は早く此の「南山露」を試みられんことをお勸めする次第である。卒中後の後遺症は速く治癒しないと再び卒中に見舞はれる恐れがある。尚又、動脈硬化や高血壓で不安な状態にある人は是非豫防藥として此の「南山露」を服用するがよい。目下幸ひ聖山堂では「中風自宅療法説明書」といふ中風の原因から症状治療法や豫防法を親切に書いた小冊子を同病者の爲に特に無料で頒布してゐるから、希望者は「病名」を必ず附記して熊本市春竹町驛西通九七二聖山堂宛に直にハガキを出さるゝ樣お勸めする。

銃後の護りは健康から

闘病實話

五年間も憂鬱だつた鼻の病を治して

熊本鐵道郵便局乘務員 廣瀬修二

私は昭和八年以來五年間も肥厚性鼻炎にて日夜苦しみましたが、その鼻壁が非常に厚く、殊に鼻の奥の部分へつけられる樣で難しいし、また頭重しくて大變憂鬱でありました。鼻に詰物をしたり、鼻茸の切除をしたり、また早く膿汁を除いて鼻腔をするにも鼻を嗅えて寢苦が無く、記憶も勇氣も無くなり記憶力が鈍つて讀書をしても頭に入らず、頭が苦しい思ひをしてをりました。殊に最近は膿が段々多り、膿汁が非常に多く出て物の香ひがわからなくなりましたので此以上惡化しては大變だと評判に効く藥や治療は手當り次第にやつてみましたが、どれもこれも一時的の効能で全快するには何の效にもたゝなかつたのであります。

かくて私はいささか悲觀氣味であつた時、友人の勸めによつて半信半疑ながらやつてみたのが「天明」といふ塗布藥と散藥の二方併用療法でありました。私は仕事の都合で留守勝ちでありますが何處へ旅行しても携帶して熱心に實行した結果、間も無く鼻がスッと快く通つて、ぼんやりしてゐた頭がはつきりして來た時の嬉しさ、今では身心共に爽快となつて勤務も朗かに出來る樣になつたのであります。全くその名の示す通り天明な効能には感心致しました。

【附記】鼻の病に最も効く療法として、一般鼻病患者から喜ばれてゐる「天明療法」とは、患部に直接塗りつける塗藥と、内服藥の二方から成つてゐるものでありまして、塗布藥と散藥を同時に二方併用すると互ひに相助けて塗布藥は局所に直接作用して患部を爽快ならしむると共に治りを早め、散藥は、鼻病患者の所謂化膿作用體質を、體内から改善する合理的のものであります。蓄膿症をはじめ鼻カタルや肥厚性鼻炎、鼻茸、鼻腔炎等で御困りの方は熊本市水前寺道白山町五〇八再春館製藥部宛へハガキで申込めば「天明療法」の自宅治療説明書を特に無代で進呈する由であります。【寫眞は全快後記念撮影の廣瀬修二氏】

切らず、焼かず、ぢは家庭で治せ

岡山縣後月郡荏原村大字神代九一五 池田庄作

私は當年六十三歳でありますが大正四年の痔持病に罹り、痔核は脱肛で困り、年を取るに從つて痔瘻となり、更に痔瘻、出血と痔瘻の病苦に惱まされ、其の苦しみは到底筆紙に盡す事は出來ません。種々病院を廻り手術を二回受けて見ましたがどうしても治らず、或は一生此のまゝ終るのではないかとさへ心配致して困りました。處が一昨年の春偶々新聞で此の痔病に良く効く聖藥の在る事を知り、一週間位試して見ますと今まで知らなかつた治療上有益な事や、早速藥に就て詳細な説明書を頂き始めて聖源藥の如何なるものかを知り、早速御藥を乞ひ服藥の日を重ねるに從つて日々快方に向ひお藥の續る頃には永い間の苦痛も忘れ其後再發の憂ひもなく私の喜びはもとより家内一同喜んで居ります。斯樣に病氣は假令數十年間の永煩ひでも自ら不治の病弱と氣弱い事を考へず最後まで手を盡す可きものだとつく〴〵感じました。世の同病に惱める方々も早く此の聖藥を服用せられて私の樣に一日も早く喜びの日を迎へられん事を衷心から御勸め致します。

熊本市五反畑一一七六聖源堂で目下前記の聖源藥と「痔疾自宅療法」の詳細な説明書を特に無料頒布中で御座いますから今直ぐハガキで申込み、一日も早く御全快なさいませ。

そこひの眼病なら此の療法で

―そこひ專門藥開眼湯水の話―

「そこひ」に罹つた人は、いろいろとその良い療法を求めて困られるが、茲に幸ひ熊本の聖山堂に「そこひ」專門の良藥が有るから、同病に惱める人は速く聖山堂より御藥をうけらるゝがよい。元來「そこひ」は目の病で、其の病症が一般眼病と大いに異なれるものにして故にそこひ藥以外の普通眼藥を以つてしては適切なる効果は望められないものである。然るに世上往々「そこひ」の治療をなすに誤り、徒らに不適應なる手術法を講ずる人が多いが、之れは本末を顛倒せるも甚だしく、あたかも樹木の枯れんとするを見て之れに肥料を與へる事を忘れて、其の枝葉を弄ぶに似たりと云はねばならぬ。聖山堂の「そこひ」の良藥は此症そこひ專門藥なるが故に最も適當なる療法といはねばならない。此の良藥は從來餘り廣告をしなかつたので世に知られて居ないが同病に惱める方は是非試みられる樣おすゝめする。只今幸ひ聖山堂では「そこひの自宅療法説明書」を無料進呈中に付希望者は熊本市春竹町驛西通寺田九七二聖山堂宛に直にハガキを出すがよい。

家傳の塗布藥でアザが取れた

ホクロやソバカスは

永い間氣がかりだつた顔のアザがうちに取れて悦びました。顔のアザが大分とれた話――大分縣直入郡中山香村字小野尾、鹿毛文枝さんが其本人で以下文枝さんの實話を披露して、世の御困りの方の御參考にしたいと存じます（寫眞はアザが取れて綺麗になつた文枝さん）「先だつて取つていたゞいた聖藥の御藥を早速塗布しましたが數日も經たないで顔のアザが取れまして、それは嬉しく思ひました。只今は本當でありますがどうかして取りたいと思ひ色々と藥も買ひましたが効目無く、今度もだまされてもよいと云ふ氣で買つたのですが、ほんとうに嬉しくてなりません。是非私は他の御困りの方にも勸めたいと存じます」

【附記】アザ、ホクロ、コブ、イボで御困りの方は患部の状況を詳しく書いて熊本市第十反畑町一五五聖源堂へハガキで申込めば詳しく親切に書いた説明書を無料で送ります。尚ソバカス、ニキビ、シミ、ナマズ、腋臭等の良藥も御座います。

耳の病に耳よりな話

耳が人なみに聞えない者は、人生の落伍者であります。生存競爭の激しい現代では、耳の力を失つた者ほどみじめなものはなく、かりそめの耳の病氣から不治の聾啞となつたら、死に勝る苦痛をなめなければなりません。然かもまた耳病は放任すると腦を侵すので生命に關する大問題となります。耳だれや耳鳴り、さては聾

耳の遠い方は、此際正しい藥効をあらはす良藥で聽力を回復して、心身の健全をはからなければなりません。一刻もはやく、熊本市水前寺道白山町五〇八再春館製藥所へ、自分の病氣の模樣を簡單にハガキに書いて、申込めば、特に自宅治療説明書を無代進呈する筈であります。

氣遣つて居た心臟病を治した

新潟縣岩船郡村上町 鈴木ヱサ

私は先年心臟病に罹り永い間種々と手當致しましたが病勢は一進一退なか〳〵思ふ樣に參りません。一時は此のまゝ治らぬのではないかとさへ心配致して居りました。處が本年一月熊本の聖源堂の心臟病に良く効く專門藥のある事を知りまして「溺れる者藁をも掴む」の喩への通り早速御送藥を乞ひ服藥致しますと日々快方に向ひ、間もなく氣遣つて居た病氣が快方して只今では爾來の元の元氣な身體となつて、今尚は再發の模樣もなく毎日朗かに暮して居ります。病氣は決して不治の病など、自ら氣弱い事を考へず最後まで治療に手を盡す可きものだとしみ〴〵感じました。熊本市春日町五反畑一一七六聖源堂で目下前記の「心臟病自宅療法説明書」を無料頒布中で御座いますから希望の方は早く申込みなさいませ。

膽石病に嬉しい便り

膽石病はなか〳〵の難病で、之れに罹つた人は膽石病の良藥を探して困られるが、茲に幸ひ熊本の聖山堂に膽石病を專門とする膽石散といふ良藥があるから、同患に惱める人は速く同藥をうけらるゝがよい。目下幸ひ右の聖山堂では「膽石病自宅療法説明書」を特に無料で頒布中に付き、希望者はハガキに「病名」を必らず附記して、熊本市春竹町九七二聖山堂宛に直に出さるゝがよい。

糖尿病がこの通り治る

愛媛縣周桑郡壬生川町前町長、現町會議員中川配太郎氏は永い間糖尿病で苦しんで居られたが、「聖命湯」と云ふ專門藥を服用してから非常に病状が快方し、今では病院で檢尿しても無糖となり、家族の方々に歡喜雀躍となつて一家大喜びとの便りがあつた。糖尿病で御困りの方は熊本市出水町國府三〇七聖源病研究所へハガキで申込めば「自宅療法」や有益な參考書を特に無料にて送つてくれる筈であると。

此の療法で、私の神經痛が快方し その體驗を語る

熊本縣八代郡松求麻村横石 山田慶太郎

私は昭和八年の夏頃より神經痛にて困難致して居りました。ところがふと新聞紙上にて熊本に「聖散」と云ふ神經痛リウマチの良藥がある事を知り、此の藥を服用して見たき思ひが致し、直に御藥を申込みました。間もなくお藥が到着致し早速説明書のもとに、熱心に服用を始め最初の一週間が過ぎて第二週間目に入りますと痛みがだん〳〵輕くなり、其後日目なるに連れて苦痛が無くなりまして、全快になりました。讀者の中で神經痛やリウマチでお惱みの方がありましたら、此の聖散を服用なされて快方の日を迎へられん事をおすゝめ致します。

【附記】聖山堂では只今幸ひ「神經痛リウマチの自宅療法説明書」を同病者の爲に無料で頒布中だから希望者はハガキに「病名」を必ず附記して熊本市春竹町驛西通寺田九七二聖山堂宛に直に出さるるがよい。【最近の山田慶太郎氏】

氣の毒な梅毒の方へこの朗報！

梅毒は速く治さないと、忽ち第二期、第三期と惡化し遂には癈疾者同樣の身となり、樂しかる可き人生を空しく煩悶の裡に過ごさねばならなくなるといふ實に氣の毒な病であるが、幸ひ熊本の聖山堂に、この病の良藥があつて、この藥の特長は、その効能事項がいろ〳〵の病氣に効くといふ事でなく、只梅毒及び遺傳梅毒のみを主な効能とする專門の良藥であることだ。梅毒又は遺傳梅毒に犯されて苦しんで居る人は速く此の良藥を服用して明朗なる日を迎へられん事をおすゝめする。熊本市春竹町驛西通九七二聖山堂では只今「梅毒の自宅療法説明書」を同病者の爲に特に無代で進呈中に付き希望者は聖山堂宛に直ちにハガキを出されるがよい。

永年の持病 喘息を治した療法

茨城縣土浦町 常總學院中學院長 江田直治

私は壯年の頃から喘息に罹り、氣候の變り目毎に發病するので種々と手當致しましたが病勢は年と共に進む一方でなか〳〵思ふ樣に行かず發作の際の苦痛は到底筆紙に盡し難く、殊に老先を心配して困りました處が本年一月熊本の聖源堂に此の病氣に良く効く聖源藥の在る事を知り、一週間程致して見ると、今まで知らなかつた治療上有益な事や、聖源藥に就ての詳細な説明書を頂き、始めて聖源藥の如何なるものかを知り、早速御藥を乞ひ服藥の日を重ねるに從ひ日々快方に向ひ間もなく永い間の苦痛を忘れ、咽喉のゼイ〳〵も治つて明るみに出た樣な氣持になり元氣恢復喜んで職務に從事致して居ります。思へばどんな病氣でも、例へそれが數十年間の永い間でも自ら不治の病弱と氣弱い事を考へず、良藥を服用して最後まで手を盡す可きものだとつく〳〵感じました。世の同病に惱める方々も早く此の聖源藥を服用せられて私の樣に喜びの日を一日も早く迎へられん事を衷心からお勸め致します。熊本市春日町一一七六聖源堂で只今「喘息自宅療法」の詳細な説明書を特に無料頒布中ですから、希望の方は早く申込まれよ。

お知らせしたい 癌の良藥

胃癌や其他の癌に惱める人は この癌の良藥を服用せられよ

癌病の中の難病たる癌に罹つた人々は一樣に病氣の前途を悲觀して歎き悲しんで困られるが、その胃癌や食道癌、並びに子宮癌、直腸癌、乳癌、舌癌等に効ある良藥が熊本の聖山堂にあるから同患に惱んでゐる人達は是非服用されよ。この藥は聖山堂が同患の人々の爲に求めに應じて配藥してゐる皇漢藥であるが、本藥には此の癌に効き目ある皇漢藥が配劑され、そこに皇漢藥「癌聖散」の特長を顯してゐるものである。聖山堂では目下幸ひ「癌自宅療法説明書」といふ胃癌や其他の癌の症状から、治療法を親切に書いた小冊子を特に無料で頒布してゐるから希望者は「病名」を附記して熊本市春竹町驛西通り九七二聖山堂宛に今直ぐハガキを出さるゝやう切におすゝめする。

腹膜炎ならこの療法で！

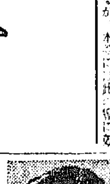

慢性の腹膜炎、病氣が永びいて患者は大變憂鬱となり、まことに同情に堪へないのであります。けれども悲觀と絶望は禁物で一度びこれにかゝつたら徹底的に正しい手當をなさることが必要で御座います。ところがそれによく効く良藥がありますので永年御困りの方や初期の方等は直く服用されんことをおすゝめ致します。それは腹膜特有の植物や其他多數の皇漢藥を配劑した良藥で今日迄に多數の服藥者から、喜びの御禮状を寄せられて居ります。御希望の方は今直ぐに熊本市水前寺道白山町五〇八再春館宛ハガキで申込めば特に無料で「腹膜炎自宅療法」を無代進呈するさうであります。

厄介な寢小便に此の療法を

寢小便は實に困つた病氣で、家人の方もこの寢小便に良く効く藥はないものかと、探してゐられるが幸ひ熊本の聖山堂に、この夜尿症を專門とする良藥があるから、寢小便でお困りの人は早く服用さるるがよい。右の聖山堂では只今「夜尿症自宅療法説明書」を無代進呈中につき希望者はハガキに「病名」を必ず附記して熊本市春竹町寺田九七二聖山堂宛に今直ぐ出さるゝがよい。

作家、村上浪六先生が五百萬圓の鑛山王

◆金鑛外重要鑛物標本一組廿種進呈◆

夢や小説でなく實際に素晴しい金鑛山を發見して、一躍、五百萬圓の鑛山王となる、時代小説家で有名な浪六先生も、遂に遊びの法學博士、高橋奇八郎氏が富士山麓に雄大な石油層を發見して石油王とならんとしてゐるのも赤若狭の國、瓜生村の川底や、田の中、畑けの中から砂金でザク〳〵して來る致之村から黄金村になると言ふことの偉大な發見者であり、幸運者若宮貞雄氏も、決して、工學士でも鑛山技師でもない、鑛山にかけては皆素人ではあるが、多少鑛山の知識があつたので、この偉大な發見になつたのだ。

由來、日本は「金」の國と言はれ又實際に到る處に有望な大鑛山が發見されてゐる、この發見の歴史を顧みても其の發初は皆一介の商人とか、一學生とか所謂素人の發見がその因をなしてゐる。まだ〳〵認められた鑛床は到る處に散在してゐて探索の餘地は澤山ある。

現にワラビ取りやハイキングに出掛ける野山にも金鑛や、澤鑛が多くさんあるです。又一鑛區千圓だ二千圓だと云つて五萬分の地圖を抱いて走り廻つてゐる人の話の中にも百萬も千萬もする素晴しい鑛山は澤山あるです。

財團法人 東北産業では 三百圓から二千圓の懸賞金づき

東北振興會社の傍系財團法人、東北産業科學研究所では鑛物資源の發見を目ざし、一般素人より、「鑛石探索員」を募集して三百圓から二千圓、特別の場合は二千圓以上の懸賞金づきで鑛脈發見の規定を發表して鑛山家の活躍に拍車をかけてゐる。

何又政府當局に於て一般鑛山關係者に政府の探鑛補助金の交付を受けられる途もあるので、これ等も有効に活用することも鑛物資源開發の一助となる。

幸運を掴むのは單なる運ではない、鑛山知識の有無である。

有望なる鑛山を發見するのも、懸賞金が飛び込むのも、探鑛補助が貰へることも、鑛石の見分け方、地質、鑛床、關係法規等多少鑛山の知識がなくてはならない、例へば少しのことでも知つてゐたら拾つた石でも、それが偉大な發見となり幸運を掴み又金儲けの種ともなる。

そこで鑛石の鑑定、地質、鑛床等の專門的なことをゴク平易に解説し、鑛山に關する法規をも加へ『鑛山の知識』と言ふ素人にもよく判りスグ役に立つ新刊書が、東京市王子區十條町（王子區役所前）日本鑛業協會（一圓八十錢）で發賣してゐる。初版早々から讀者の歡迎を博してゐる。御希望の方はハガキで申込めば

代金は前拂で送本する

金鑛外重要鑛物標本一組廿種無代添付

購讀者には鑛物の鑑定、分析、鑛山の調査、資源、出願手續其他無料相談の特典あり。

肺病は必ず治る？

無料で 私の治つた自宅療法を教ふ 良藥及び内務省（衛生局）編纂の結核に關する文献を進呈

色々ご藥を服んでも治らぬ人や よい藥とよい養生を知りたい人

熱の下らぬ人 セキの止らぬ人 ねあせをかく人 いきぎれする人 たんある人 血たんある人 喀血する人 肩のこる人

ねむれぬ人 毎日やせる人 胃腸惡しき人 頭痛のする人 體の重苦しい人 むね痛む人 ふし節の痛む人

斯ういふ人々はスグ御問合せ下さい

どんな醫者にも見放され、未知數でも失望は無用、私の治つたのが何よりも證據です。十年前ひどい肺病に罹され、世間にありふれた藥や療法に莫大な金を無駄に使ひ、有名な先生にも見て頂きましたが死を待つ許りの重病で私は安心して居られず、全く命がけに凡ゆる全快方法を研究致しました。一時は明日の命も危かつた私は、遂に三ケ月後には以前よりも健康となる事が出來ました。私に最も良く効いた肺病藥、肺結核、肋膜炎、其他肺病に効く藥品の選び方、正しき療法の要點等一切の肺病手當法を一人でも多くの方々に知つて頂きたく、何方にも無料でお頒ち致します。良藥を無代で差上げます。肋膜、肺尖カタルでお惱みの方は此事實を見付けたのが何よりも幸ひです。一日の迷ひが百年の悔とならぬ中此の新知識を知り、一時も早く「肺病全快の秘訣」を御申し込み下さい。

東京小石川區東青柳町三 松島敬正

私は出雲大社教々導職に在りて專ら思想善導の爲め其他社會事業に奉仕して居る者です故に何人も安心の上御遠慮なく御問合せ下さい。

軍國辻占賣り後日物語り

"おい大山頼むぞ 愛兒のために！"

昔の戰友が忘れぬ友情

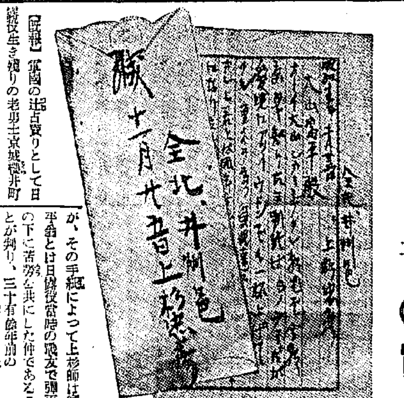

【京城】軍國の辻占賣りとして日露役生き殘りの老勇士京城鍾路井町二ノ七六大山富平翁（七〇）が長男の戰死した銃後の家庭を護らうと軍事扶助さへ辭退して、可愛い嫁登喜子さん（）に扶けられながら辻占を賣り歩いてゐると云ふ

本紙 の記事を見て、全北井州邑大念寺の住職上杉忠彦師から廿八日京城本町署長に宛て『自分の微意を傳へてほしい』と金一封に富平翁への手紙を添へて寄託して來た、美しい同情に感激した黒澤本町署長は早速富平翁へ送り全北から贈られた眞心を傳へたが、その手紙によつて上杉師は富平翁とは日露役當時の戰友で彈雨の下に苦勞を共にした仲であることが判り、三十有餘年前の

戰友 が忘れぬ友情の美しさは『軍國の辻占賣り後日譚』として知る程の人々に心打つ話題となつてゐる、上杉師から富平翁への手紙は左の通り（原文のまゝ）

『おい大山しつかりしてくれ、頼むぞ、今朝京城日報を讀んで知つたよ、ほんの少しだが愛兒にあついうどんでも一ぱい上げてくれ、重ねて云ふ、愛兒のために……俺と君とは同年兵だよ

言葉 が自然ざつになつたが許してくれ、俺は第九師團で日露役には旅順包圍戰で鉢卷山附近に約百日間頑張された君の友人だ、昨年たつた一人の女の子（）を亡くしたよ、君は三人の愛兒があつて目出たい、死んだ子の名は元子と云つた登喜子さんと元子は同年で

君と 俺はまた同年だ、大いに頑張つてくれ、京城府にゐる可志達が一度あつて見たいなあ、可愛な言葉を使ひたいが昔が思ひ出されて、ついから云ふ氣持になつた、軍人氣質は拔けないものだなあ』【寫眞＝上杉師の手紙】

"有難い話" 富平翁語る

感謝の色を頬一ぱいに浮べた富平翁は語る

『濟まない話ですが今私にはどんな人だつたかはつきりした記憶がありません、それにしても十何年前の戰友のことを覺えてゐてくれた上杉さんにはお禮の言葉もありません、けふ京城府の松崎軍事係長さんの手から有難い初めての扶助料を頂戴しましたので、それに上杉さんからのお金も添へて郵便貯金にしました』と眞新しい通帳を嬉しさうに見せてゐた

關門トンネル豫算 危く浮き上る

工事計畫を十年に延長

【東京電話】内務省より要求の關門トンネル改良費一千七百萬圓について大藏省の第一査定で全額削除されたので内務省では豫ねて全額復活要求中のところ、二十八日早朝大藏省より要求全額の一千七百萬圓を承認し年度割四ヶ年計畫を十ヶ年繼續として初年度五十萬圓として認める旨内示があつた、内務省としては當初の四ヶ年繼續を十ヶ年に延長することは現下の時局に鑑み諒承、軍事、交通上に、支障を來すをもつてかゝる年度割延長には難色あるが、延長には遺憾としく内務土木局長、瀬尾道路課長は直ちに陸海軍部を訪問して年度割の延長を行はざるやう懇請、可及的速かに實現を期することゝなつた

寶塚歌劇團大夜會

【ワルソー廿六日同盟】ドイツ訪問を終へた親善使節寶塚少女歌劇團の一行は二十六日ベルリンからワルソーに到着、直ちに駐波帝國大使館の歡迎大夜會に臨んだ、夜會には外交團朝野の紳士淑女二百餘名が參集少女歌劇團の一行は全部和裝で花のやうな雰圍氣を添へて多大の好評を博した

銘酒 ケイリン

京城府龍山三角地 コガ肛門 電話龍二七八五

巣立つ海の衛兵

高松宮殿下の台臨を仰ぎ 横鎮海軍聯合卒業式

【横須賀電話】横須賀鎭守府隷下の水雷、砲術、通信、航海、工機各學校及び航空隊の學生並に練習生の聯合卒業式は二十八日長き邊りより高松宮殿下の台臨を仰ぎ、米内海相、長谷川横須賀鎭守府司令長官參列の下に廿八日午前九時半より海軍水雷學校に於て行はれた

第七回論功行賞 來月中旬に發表

【東京電話】下條賞勳局總裁は去る六日東京發以來北支から滿鮮國境に於ける皇軍の赫々たる武勲を訪ね各戰線の實地調査を行ひ二十八日午後四時十五分羽田飛行場着飛行機で歸京したが目下漢口方面を視察中の宇都宮賞勳官が近く歸京するのを俟つて賞勳局では直ちに第七回論功行賞の銓衡を進め十二月中旬には發表の豫定になつた

侍天教解散

大東一新會を結成

半島の一部青年層に相當根強い勢力を持つてゐた侍天教が時局の重大に目覺めて百八十度の轉向をなしたことは既報の如くであるが二十八日宗教結社を解散して大東一新會なる純粹國民運動に乘出した

同教の教主は東學黨時代の非常恩氏で、侍天教は崔教主の法嗣李容九氏の創始にかゝるものであるが、さきに日本大學英文學部を卒業し現在二松學舍專門學校で漢學を研究中の李容九氏の令嗣李碩奎君（）はかねてより由緒ある侍天教の無氣力に奮然として立ち、同志と相謀つて協議を重ね、決議するを俟つて次に互る準備委員會の慎重なる協議を重ね、地方代表に檄を飛ばし二十八日午後一時、京城府西四軒町八〇侍天教堂に參集を求めたところ出席せるもの百餘名に上り、滿場一致で

（一）時局に目覺め明瞭なる國民運動に邁進すべきと（一）侍つて日韓併合當時の盛衰たる一新會の精神を日本皇道精神化し（一）侍天教なる宗教結社を解散し純粹國民運動團體大東一新會とすること

等を可決、會長に中樞院參議元江原道知事李軫鎬氏を推すことに決定し、規約宣言等を制定同四時五十分閉會

五色旗飜る漢口市街

【空輸】

おしやれの勇士

漢口の床屋さん大繁昌

【漢口廿七日同盟】酷暑の街として知られ街が陥落ちるとまで言はれてゐた漢口も最近はめつきり寒くなり朝に夜明けは寒さに霜も勇士らも鬚を破られる程である、しかし抗日の首都もこの頃はすつかり面目を改め支那良民への安住諸設備も一日々々に誕生しとの街角にも支那人の煙草屋と南京豆屋りがずらりと並んで兵隊さんに呼びかけてゐる、煙草の値も一般價も騰して上海邊りの三倍位、日本内地から見れば數倍の高價だが戰塵にまみれ鬚ぼうぼうの

勇士 は煙草を見ては飛付くやうにしてすぱすぱやつてゐる煙草屋と並んでどの理髪屋も兵隊さん達で大繁昌だ、大別山征服以來數ヶ月振りで男をあげた勇士達『これを一つ寫眞に撮つて國に送つてやるか』と大にこにこだが中には折角の鬚を支那式に剃られ台なしにしてしまつて部隊の叱笑を沸かした勇士もある、目貫の江漢路、北中山路は自動車の往來も激しくなり、バンドを始め街上到るところにあるトーチカなど支那軍の軍事施設は徒らに資源を浴びてゐる

市内 を埋めた抗日ビラも跡を消し皇軍の手で救はれた難民收容所には衣と住家を與へられた難民達の屈託ない顔が見られ既に治安維持會が成立し各所に翻る五色旗と共に悠々幕での抗日都市漢口も新支那建設への明朗さを加へつゝある

天津甘栗 甘栗太郎

消えた小切手

京城忠信町二七ノ七三塚村中學三年生李乙世君（）は咸興の兄から學資金の送金が遅れるので廿四日問合せたところ『廿九日漢城銀行西大門支店拂の小切手で三十圓を二十四日送金した』との返事が廿八日届いた、早速西大門署に届出たので同署で取調べた處、小切手は途中何者かに奪取された疑があり目下捜査中

松の露キャラメル

石炭拔取り

配達夫捕る

『石炭の公定價格を守れ』と京畿道經濟警察課で各業者に注意を促して以來府内各署の經濟警察係りでは石炭業者の販賣狀況について内査を行つてゐる折柄、廿八日朝若草町の街路地でコソ／＼してゐる石炭配達人を本町署員が調べると京城西界町一三〇、六三商會配達人で配給中拔取りをやつてゐたことが判明した

高級菓子 チョコライス 有名菓子店に有り

オール懐郷病

寒さに參つた牯嶺の外人たち

【九江にて同盟特派員發】廬山外人館田に赴いたイギリス砲艦コックチエファー乗組コックス大尉、アメリカ砲艦モノカシー乘組コーフィールド大尉を山腹まで出迎へるべく記者は二十五日午後小森副領事、清多少尉、中村派兵伍長の一行と共に自動車で牯嶺に赴いた、堆々たるドライヴェイを行くこと約三十分、牯嶺高い花崗峰に會での激戰を偲ばせる半壊の支那家屋や爆彈の大きな穴があちこちに口をあけてゐるを、石畳の廬山住道を約二千米行くと支那の步哨線だ、連れて來たコックチエファー號の苦力二名が英米兩國旗を高く掲げて警戒線から心細さうに進む、支那側の步哨線まで出迎へるのだ、陣の跡を覗きながら約二百米くらゐ登つて見た、煉瓦道から先は險で登れるだけの石段の道が果しなく續いてゐる『もう少し行くと擊たれますよ』といつた警備隊長の言葉を思出して周圍を見ると、さつき通過した兩側の丘は何時の間にか切れて視界が利く廣い所に旗を掲いだ支那人が頻りに向ふを指して『歸れ歸れ』と手眞似で教へるのを見て頭を上げると五、六百米前方の左右の山に物凄い大きなトーチカが一つ宛こつちを向いて睨んでゐる、もう登ることを斷念して味方の步哨線迄引返して來た

問 牯嶺にはどれ位外人が居るか

コックス英大尉 イギリス人に七十二人その内半數が歸りたいといつてゐる

コーフィールド米大尉 アメリカ人は三十五人であつたが赤ん坊が生れて一人增し、その内二、三人歸ることになつてゐる

問 大體何時頃降りるつもりか

コックス大尉 それは云へない、自分に話したいのだが艦長へ報告してからでないと話せないことになつてゐるから

問 牯嶺はどうであつたか

コーフィールド大尉 非常に愉快だつた自分は宣教師の家に泊つたが元來僕は坊主は好かんのだが牯嶺の坊主は非常に良い男だつた、丁度昨二十四日は感謝祭當日だつたのでダンスをして愉快に遊んだ、生れた赤ん坊の父親は長沙へ行つてゐるのでそのお祝ひもかねてやつて來た

問 殘つてゐる外人は何人か

コックス大尉 街にドイツとイタリーの國旗が立つてゐたからまだ居るんだらうが別に數へて見なかつた

問 山での生活は？

コーフィールド大尉 大體良いが大部病人が出て困つてゐるらしい、それから非常に寒いのには困つた、景色は良いが寒い／＼と繰返してゐた

山を降り自動車で九江へ着いた兩大尉は正式同伴を改めて小森副領事を訪問し非常に持參ずみ軍として午後四時半ランチで夫々本艦に歸つた

丁髷切つて

九州山關ら征途に

【〇〇發】丁髷切つて軍籍にいそしむ國技館の花形九州山（大坪義雄）、筑波嶺（牛島澤一）、南山（増田明人）の三二等兵は守屋部隊の一員として六尺豐かな巨軀に滿々の闘志を漲らせつゝ〇〇日勇躍征途についた、この日驛頭には先輩から駈けつけた國技代表者が三力士を激勵したが

九州山と筑波嶺は從前兵士として戰時班長を命ぜられ『これでこそ愈々相撲取士の本分が遂せられます』と元氣一杯のところをみせ、九州山關は松井大將寄贈の大日章旗を片手に次の如く力強く語つた

規方出羽海關から『時來たり護國の華となれ』の激勵電報を貰ひました、之からは角力代表兵士として晴れの舞台で力一杯働きます、三人が力を合せ一所懸命に働きたいと思ひます、親友の時津、出羽の海に會へぬのが殘念ですがファンの方々を始め銃後の皆樣の熱誠なる御後援に只々感謝のほかはありません（寫眞＝九州山關）

第二補充兵も在郷軍人に

規定の一部を改正

【東京電話】時局の重大性に鑑み在郷軍人の範圍を擴大し不正待を所持してゐるものも在郷軍人として活躍されて來たので此度在郷軍人會員の資格を擴大することとなり二十九日官報に陸海軍省令第一號帝國在郷軍人會規定の一部の改正が發表される、その内容の主なるものは從來補充兵の在郷軍人になることが出來たのは第一補充兵だけであつたのを第二補充兵にまで擴張することとなつたもので

これは現に第二補充兵の一部にも軍に於て教育が實施され之等の者を在郷軍人として活躍せしめることが大いに必要になつたことに基づくもので、軍當局ではこの際第二補充兵が續々會に加入するやう希望してゐる

奮戰のほどは一目で判つた

張鼓峰戰跡視察の勝尾軍報道部長談

去る二十四日國境方面戰跡巡察に向つた朝鮮軍報道部長勝尾少將は二十八日午後一時四十八分龍山驛着列車で歸任、驛頭次ぎの如く語つた

先づ朝鮮に派遣された阿吾地慶興、四會、供俊の鐵道沿線を中心に視察して來た、張鼓峰事件の戰跡については當時事件に參加した現地の將兵からつぶさに聽取したが、一目みたゞけでも當時の奮戰振りがうかゞはれる、兵がゲ・ペ・ウの者かわからなかつたが三、四の人影も散見した、防備陣も既に復舊したのであらうか何か物々しく看取された、國境一帶の住民は軍人に對して商人も農夫もありとあらゆる階級の者が我々に鄭重な態度で迎へてくれたので銃後國民の力強い一端をこゝでも大いに知ることが出來た【寫眞＝勝尾少將】

土砂の下敷

人夫一名即死

廿八日午後二時五十分ごろ京城赤峴町山町百三十一水道施設工事場人夫忠北永同郡黄澗面馬山里鄭某（）は深さ三米の掘立穴で作業中崩ちて來た土砂の下敷となつて即死した

一味覺京城に新名物

京城西四軒町府有山莊の隣り茶屋プリラン跡が大改造されこれに數百坪に數々の數寄屋造りの建物を配して新たに鳥料理『花ずん亭』が開店した、板前は東京から招聘した腕自慢、鳥料理一式、水炊でも合鴨料理でも、すき燒でも美味第一で勉強してゐる

旅費節約獻金

京城鍾路六の二七六大日本寄附紳會社朝鮮營業所京城歡所科穀料さん外十名はレコード吹込みに神戸へ出張に際し旅費を節約、百冊七圓二十錢を國防獻金に廿七日京城東大門署へ寄託した

お妾の服毒

京城武橋町五一李某妾の金初貴（）は廿七日午後八時ごろ男が最近外の女と懇にしてゐるのを嫉妬して自殺を企てたが家人が發見命は助かる見込み

飲み助家出

二十七日午後一時ごろ京城漢江通り三ノ一九九高木逸郎長男（）は酒を飲んで寢見されたのに憤慨して家出した

孫選手本社來訪

孫基禎君（明大陸上競技部）廿八日入城、挨拶のため本社來訪

本社見學

（二十八日）全北白鴎公立尋常小學校職員夫氏外六十八名▲全北龍村公立尋常小學校職員男氏外四十一名▲全南與公立尋常小學校一職員氏外八十二名

朴南光氏（朝王寺住職）二十六日午前三時朝王寺の自宅で逝去

話題特急

×……例のよくある手『記念のために』といふやつで鐵道列車の一、二等にある鐵道のマーク入タオル、石鹼などの紛失が頻々、御丁寧なのは寢臺用の浴衣まで持つてゆく者もあつて、車内從事員の惡戲時代出現

×……三等車になると鎖つきのアルマイト製コップまでなくなる、局でもサービスは殘はれるし、一年間の損害も馬鹿にならないとあつて、工場にまづコップの盜難防止策を嚴命

×……『鐵道技術陣の名譽にかけて切れぬやうな太い鎖で繋いだらどんなものだい』と某課長の命令を受けた工場側では苦心慘澹の結果前からも列車から盗つてもそんなものは使はれず、『記念の爲に』組に流石の技術陣も大弱り

けふの天氣

晴れ 少し寒くなる

日本空輸擴充

【東京電話】伸び行く日本の翼を世界に張りめぐらす國策航空會社大日本航空株式會社は愈よ來月一日より輝かしいスタートを切ることとなり、重役陣も常務に元航空局長で滿洲の片岡直道氏が就任し三井、三菱、住友三財閥からもそれ／＼取締役を選出するに至り從來の面目を一新し更に部課の職制も從前の二部七課を一擧に七部十八課に擴充し陸海軍遞信の三省から各エキスパートを選出し名實共に國策會社としての機能を發揮、一方東京、大阪、福岡、京城、台北、上海、大連、札幌等の支所長の權限を擴大して各支所の統合支社が渾然一體となり航空國策の樹立に邁進することゝなつた

北滿皇軍慰問

畫家第二班 兩畫伯入城

第一班畫家を北支皇軍慰問に派遣した朝鮮軍では、第二班北滿皇軍慰問畫家として囑託東京帝國美術院會員嘉山吉三郎、日本美術院々友並木穂兩畫伯を派遣する事になり、兩畫伯は廿七日入城北門ホテルに投宿、廿八日午後三時廿分發列車で滿洲の北滿第一線皇軍慰問の旅に上つた、約一ヶ月間の豫定で兩畫伯に語る

『現地寫生をすぐ皇軍に通信出來るやうに、出來るだけ多數描いて皇軍慰問のたしにしたいと思ひます』【寫眞＝本社來訪の兩畫伯】

朝鮮工業協會

木炭車普及宣傳

朝鮮工業協會では本府燃料課の後援の下に、來る十二月一日より十日間陸式研究所、理研、淺川式同、燃研式同、チー・エス・ケー式木炭瓦斯車五臺の自動車の普及宣傳及び試驗を行ひ大田、金山、大邱、清州で試驗をかね大田、金山方面の巡回は道廳巡廻で馬山、天安、金泉、群山、光州、木浦に就試は行はすこととなつた

從軍畫展に

郵便局出張所

京城郵便局では三中井で開催中の大日本陸軍從軍畫家協會主催の聖戰美術展覽會場に二十七日から臨時出張所を設け郵便物の受付郵便切手の賣捌をなすことゝなつた

入賞牌 クラヤクリーム 八五セン 五五セン
鏡面の整肌力を極度に利用した速いキメの新バニシング！
切手十錢で携帯用容器入の試用品を發呈中
東京・名古屋・大阪 株式會社 クラヤ

感冒は万病の因！
治療は早めに……
ノバポン錠
肺炎や肋膜に移行し易いかぜです……効めの確かなノバポン錠で早めに充分お手當を！
四十錠一圓 各藥店にあり
頭痛・齒痛・神經痛にも

日本一 不二わた

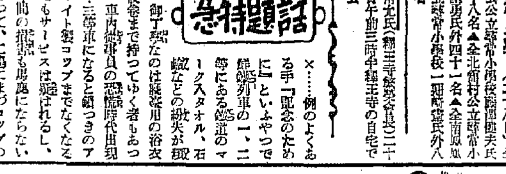

菊一文字軍刀
現代刀匠の作にして實力として絶對確實なる最適優秀刀を完全なる外裝を施して御入諸氏並に愛刀家に奉仕價格を以つて分讓す
（特別出物）
イ、制式陣太刀外裝付 八十圓
ロ、實戰用皮袋外裝付 六十圓
ハ、白鞘入り 五十圓
前記軍刀は在銘にして刃渡り寸法は二尺より二尺三寸迄あり此れ以外の寸法は問合せあり
京都市三條通寺町東入 菊一文字刀劍部

徳永小兒科 西小門町四二 医学博士 徳永動 電光一九六〇

犬の寶典 DOG SHOP 犬や 日本畜犬合資會社

工學博士内藤游先生發明
アソブス ストーブ
劃期的機構 赫々たる好評
着火一分間 連續燃燒拾時間 放熱倍加 燃料50％ノ節減 積極的能率增進
代理店 赤尾保商店 京城府大門通三丁目 電話本局三〇三七 東京・大阪

尿の病 性病
▽誠に古い經驗△ 推奬された自療法の公開
自療堂泌尿部

山葉ピアノ オルガン
山葉オルガン 四十四圓より
山葉ピアノ 五百圓より
京城本町 山口樂器店

登記公告

[illegible]

京城地方法院開城支廳

麗人荘 〔132〕

竹田敏彦作　伊勢夏夫畫

【禁無斷上演映畫化】

宣戰布告（六）

「えッ……」

登子は、驚いて、緋紗子に寄添つた。

「いゝの……早、その、手紙を讀んで……」

緋紗子は、泣きじやくりながら返事の代りに母を促した。登子は、半ば緋紗子に氣を取られながらも、急いで、要子の文面に眼を晒した。

お母樣、お赦しくださいい。

お姉樣、お赦しくださいい。私は、水野さんや、宮澤さんに對する顔立もから、知つてたらない悲しい秘密を、たうとう知つてしまひました。何といふ恥しい私達の身の上でせう。一時はお母樣まで恨みましたが、それは却つて濟まないことだと思つてゐます。憎らしいのは、私達の父です。大原逸三郎といふ惡魔です。お母さんの不幸に付入つて、こんな不徳を犯した父。その娘の千鶴子までが、自分の父の大罪を知らずに、そのために生れたお姉さんの弱味につけ入つて、一度ならず二度までも、お姉さんの名譽と幸福を奪ふなんて、何といふひどい惡魔の集りでせう。しかし、その憎い惡魔は、私の父であり、姉であります。そして私達は、いつまでも、彼等に頭の上がらない、彼等の影の存在です。

こんなひどい運命が、こんな悲しい約束が、何處の世界にあるでせうか——

私はもうこれ以上忍役へも行く氣がしません。いくら勉強してみても、私達の前途は約束されてゐるのです。それより、この屈辱な前途を、もつと他のことに使ひます。

惡魔退治——さう、私の仕事は、この運命に對して復讐する外にありません。一生を通して、あの人達を苦しめてやるつもりです。そして、あの人達がお母樣や、お姉さまの前に来て、心から泣いて詫びる日まで、要子はいつまでも前篇の手を止めません。そのかはり要子も死物狂ひです。何んなことがありませうと、決して心配しないでくださいね。要子は、さうすることより外に、生きてゆく希望といふものがないのです。

お母樣、お赦しくださいい。

お姉樣、お赦しくださいい。

こんな我儘な要子の真似をして、さぞ御心配していらつしやるでせう。でもどうぞ心配しないでください。要子は今、張り切つてゐます。もう泣いたりいたしません。そして、お母樣、お姉樣の幸福を、毎日毎日祈つてゐますわ。ではお母樣、ではお姉樣、どうぞあんまり心配なさらないで、要子の首尾を見てゐてください。

登子は、こゝまで讀み續けると、もう涙が止まらなくなつて、そのまゝ手紙を膝に取落すと

「姉、堪忍して……」

傍にゐる緋紗子の體を抱き寄せて泣きくづれた。

そこへ、女中が駈け込んできた。

「あの奥樣……」

はつと、登子が顔を上げると

「東京の宮澤さんから、お電話でございます……」

「宮澤さん？……」

何だか、要子にかゝはりがありさうな氣がして登子は、思はず、緋紗子と顔を見合せた。

そして、慌しい胸さわぎを抑へながら、帳場の電話口へ急いだ。

ラヂオ

廿九日（火）

第一放送

朝の部

午前六・五〇　ニュース
七・〇〇（東）時報
七・〇一（東）基礎英語講座　堀英四郎
七・三〇（大）朝の修養　家庭の佛教（二）　和田性海
七・五〇（城）皇居遙拜・今日の天氣見込（感興を除く）
七・五一（東）ラヂオ體操
九・二〇（城）氣象通報
一〇・〇〇（城）衛生メモ　日用品値段
一〇・二〇（東）家庭講座　年末の贈答と生活改善　水野滿壽子
一一・〇〇（東）幼兒の時間　リズム遊戯「キシヤポツポ」　小林つや江

晝の部

正午（東）時報
午後〇・〇五（城）チエロ獨奏
（一）ラルゴ　ヘンデル作曲
（二）ヘンデルの主題による十二の變奏曲　ベートーヴエン作曲
（三）サラバンデ　コレリー作曲
ピアノ　J・B・ストデニー　本管伸光
〇・二〇　ニユース、鮮魚御賣値

二・〇〇（東）小學生の時間「尊五」對話劇〃鐵と石炭〃　信田秀一作　東京朗讀研究會
二・四〇（東）ラヂオ體操
三・〇〇（京）婦人の時間　十一月の婦人界　文學博士　太宰施門
四・〇〇　ニユース（氣象通報・釜山・清津）職業紹介
四・二〇（京）社會見學「陶磁器試驗所」—京都市同所より中繼

夜の部

六・〇〇（東）支那のお話（四）—テキスト三六ページ—〃支那の軍隊〃　陸軍歩兵少佐　秋山邦雄
六・二〇（東）コドモの新聞
六・二五（東）講演　佛領印度支那を語る　前河内總領事　宗村丑生
六・五五（東）カレントトピックス
七・〇〇　ニユース・天氣見込
七・二〇（大）國民歌謠　その火絶やすな　指導　山田榮一　齊唱　大阪放送合唱團
七・四〇（北京より）講演　雲崗石窟に就て　軍囑託　澤正治
八・〇〇（大）管絃樂
（一）第二交響詩　タツソー・悲嘆と勝利　リスト作曲
（二）第三交響曲　作品九十（長調）ブラームス作曲
第三樂章ポコ・アレグレット
大阪放送管絃樂團　指揮　エマヌエル・メッテル
八・三〇（東）ラヂオ時局讀本　防共の卷（下）
八・四〇（東）青年の時間　日本の經濟力　經濟學博士　土方成美
九・〇〇（滿洲より）ウクライナ民謠（ハルピン）
（イ）母となりて（ロ）戰場へ（ハ）故郷へ
ハルピンウクライナ合唱團　指揮　ヴアレリアン・ルクシヤ
（新京）オロチヨン民謠（蓄音）チヨール河オフチヨン（蓄送伴奏）　解說　古賀甚平
九・四〇（東）時報・ニユース・ニユース解說・氣象通報・明日の番組・地方へのニユース・經濟實談

第二放送

午後〇・〇五　歌謠曲（レコード）
一・一五　家庭の時間　國策と家庭生活（朝鮮語・釜山・咸興・裡里）　張和順
六・〇〇　ラヂオアソビ　城北幼稚園園兒
六・三〇　講演　作品と現實　鄭寅燮
七・三〇　講演　非常時の思想　鄭廣朝
八・〇〇　唱劇調　金如蘭
八・三〇　歌謠曲　郞美理
九・一〇　滿洲より　オロチヨン民謠外
一〇・一〇　中等國語講座（三〇）　李完雄

あすのきゝもの

三十日（水）

午後〇・〇五（東）管絃樂　東京放送管絃樂團
六〇・〇（大）シートン動物物語（テキスト三六ページ）〃私の犬・ビンゴ〃　大阪童話教育研究會
八・〇〇（東）講談　西口戰線より戾りて　桃川燕林
八・三〇（東、大）浪花節一題　吉田小奈良・外

青年の時間　日本の經濟力〔後八・四〇〕

經濟學博士　土方成美

よくわが國は一方に於いて、氣候温和、風光明媚の樂土であると云はれると共に、他方に於いて、資源貧弱、人口稠密と云はれてゐる。經濟力において甚だ貧しいやうに說へられてゐる。果してわが國の資源は、それほど諸外國に比して貧弱なのであらうか、この資源を植物、動物、鑛物、動力資源に分けて話をして見よう。

つぎに、わが國の產業貿易について、その世界に於いて占めて居る位置は如何なるものであるかを明かにして見よう。

人口の稠密と云ふことが問題になる。わが內地人口は昭和十年に於いて六七、六九〇、〇〇〇人外地の人口を加へると一億に垂んとする。しかして此の人口の多いことは決して經濟的な弱點ではない。要は資源と人口との調和が重大であり、如何に調和するかは、國民の技術如何にかゝつてゐる。さらに技術の背後にある國民の精神力如何によつて經濟力も發展もすれば萎縮もする。

滿洲事變以前の如く國の非常時的萎縮的な氣持の時代に於いては、人口の多いのは經濟上の弱點であると考へられ、今日の如く國民の元氣の溢れた時代に於いては、人口は力であると考へられる。經濟力の問題に如何に精神力が大きく作用するかを考へなければならぬ。

當代一流 將棋戰譜

【第五局】

手手 △五段 大和久彪
先 ▲四段 鈴木禎一

（圖は前回△三三桂迄の局面）

【持駒】△大和久氏 角銀歩歩

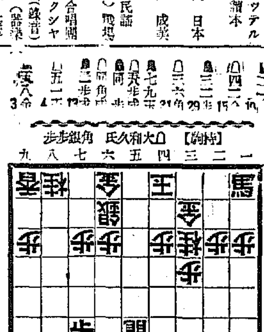

【持駒】▲鈴木氏 銀香歩

▲同金 △二四歩 ▲同 △三六歩 ▲七九玉 ▲同角 ▲二一歩 ▲五一 ▲三八金

（持時間各七時間）

累計 大和久氏 一時間三十七分 鈴木氏 一時間十一分

觀戰記　六段 飯塚勘一郎

局面いよく高揚　後手過激の五八角切り

戰火渦捲き起る盤上に若き瞳を輝かして、相撲つ兩棋客の闘志は、本局に至つていよく燃えしきり凄まじい白熱戰の展開は續けられる。

鈴木氏の二二銀では、此處二七香打も浮ぶが、それでは二四歩と突かれ、その時二三歩と打つても、更に二五歩と指されてゐると以下二二歩成、四二金、二三と、四五桂と捌かれ、先手方の飛先きが重くなつてゐる關係上、捌し難い結果となる。

先手方の二二銀に後手方四二金と逃げたは、次ぎの三一銀成から、同玉の時、二一馬の離隔を縫つて斬くは持越したものである。

四角打の王手飛の狙ひがあるから何へ飛を成らせても後手方には一般なるものである。で、鈴木四段も先づ三二歩だ、即ち次ぎに二二馬と引き、三一歩成、五一玉、三二と引の攻略を目指して、極力攻擊態勢である。

既に斯の形勢となつては、双方共に攻めに主力を注ぐべきで、大和久氏が一見受け手に廻つてゐるやうに見えても、事實は決してさうでなく、攻擊機會の廻るのを靜かに待つたのである。

即ち專門家に限らず、實力ある者の指し口は、殆んどが守勢狙に攻勢を狙つてゐるから、却々油斷がならぬ。大和久氏が先手方の三二歩に、俄然三六角と逆襲に轉じたのが明らかにそれで、間を得れば直ちに疾迅なる攻勢に轉じるのが大和久氏の特徴である。

先手七九玉と寄つたは次ぎに七七銀と上り、八八への循路を作る意味で、此方が六八玉より遙かに手厚い、が、後手方次ぎの五八歩成は、元氣に任せた過激の手段ではなかつたか、此處迎いやうでも二七銀と打ち、飛を逃る願に指せば鈴木氏は恐らくその應手に窮したであらう。

先手方敵の五八角成に一旦三一歩成としたは好手。後手これを同玉なら、二三飛成、四九馬。二三馬四一玉、三二銀成、五二玉、四二成銀、五三玉、四三成銀、六四玉三四角、五四金、七五金、五五玉三三馬で寄り筋となるから、後手方五一玉と避けたは當然。そこで鈴木氏は五八金と成角を取つた。

家庭講座〔前10・20〕　年末の贈答と生活改善

水野滿壽子

現下の聖戰目的貫徹の爲を望み見るまでは國を擧げて非常時である關係上、國民は生活のみ此間にあつて平和な時代と同樣にするといふことは許されない處である。此處に戰時下に於ける國民生活の刷新とか改善とか云ふことが問題になつてくるのであります。年末も近づきましたが、此の時局下に於て單なる見榮や虛禮の爲にする贈答が如何に無意義であるかは申すまでもありません。常日頃世話になつてゐる人の許へ心ばかりの感謝の印として贈り物をするといふことは、あながち惡いことではされませんが、この時局を正しく認識すれば、今日は何一つ持つて行かなくても瑕だけたして感謝の氣持を傳へることは出來ることと思ひます。今日の國民生活は最早單なる個人的見地からといふことは許されない、國家的見地からのみ私共の正しい生き方が規定されることを考へて、戰時生活に即應した心構へをもつて緊張してゆきたいものと考へる次第であります。

本紙特選 十段大棋戰

四段 赤岩嘉平
五段 萩原孝一（選者解說）

【4】

●三〇 た九　○三一 た十　●三二 か七　○三三 わ五　●三四 を五　○三五 か五　●三六 を三　○三七 を六　●三八 る五　○三九 わ七　●四〇 わ八　○四一 か六　●四二 か八

い ろ は に ほ へ と ち り ぬ る を わ か よ た れ そ つ

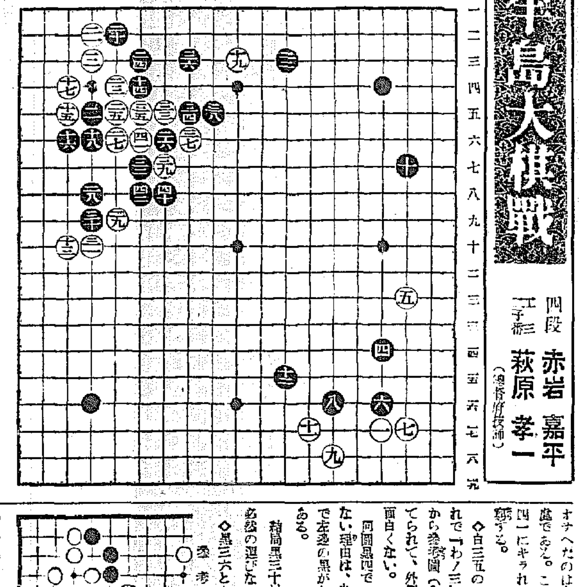

一 二 三 四 五 六 七 八 九 十 十一 十二 十三 十四 十五 十六 十七 十八 十九

素人諸君の通弊　白左邊封鎖の機會を逸す

講評 七段 瀨越憲作

◇白二九の斷點を受けて、黑三一中央へ進出したのは、こ十と出を一本打つて三二とコスミ好手順である。

◇こ五に當して黑三四と身から段はない。

黑三十で「よノ九」にオシて用たりするのは、參考圖（1）の如くなつて黑は譯よりも確に惡い。

◇次いで白三三とツケコンだのも好手段であり、と同時にこの場合こう打つより外黑を分斷する手

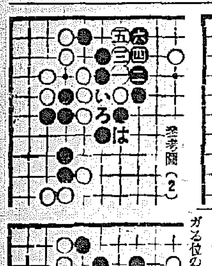

參考圖（2）

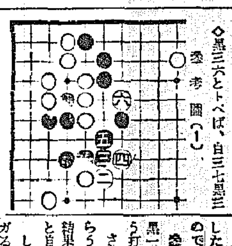

參考圖（1）

◇黑三六とトベば、白三七黑三八は必然の進行なのである。

結局黑三十以下白三五までは、オナへたのは辛いが已むを得ない處である。これを三五にキルと白四一にキラれて、黑は次の勝手に窮する。

◇白三五のツギもこの一手、これで「わノ三」に出て行くと、黑から參考圖（2）の如く三手を捨てられて、外側を堅められるから面白くない。

同圖黑四で「い」にキツて行かない理由は、白「ろ」黑五白「は」で左邊の黑が危險に瀕するからである。

入は當然の交換である。

但し黑三六は「を八四」にヒイて打つ方が優るものがあるやうに感じられる。

これは白は三九とアテ黑二六の一子を取ることに依り滿足したのは惜しい意味がある。

これは四二にコスミケンで參考圖（3）の如く打つ處であらう。

參考圖（3）白一と打てば黑は二と打つ外はない、そこで白三とノビるのが好手、黑四とかへれば白五とキリ黑六白七で、結局左邊の黑は封鎖である。

◇黑四十とアテから先きに打ち白四一黑四二と打つて中央へ進出したのは、結果は斯うなる位のものであるが、手順は大いに拙い。

參考圖（4）斯かる場合は單に黑一とヒクのが良いのである。さう打つても白は二と拔く一手。さすれば黑は次に「い」にマガらうと——さう打てば前と同一の結果となる——「ろ」にノゾかうと自由である。

しかし乍ら結局黑は「い」にマガる位のもので、選擇權を

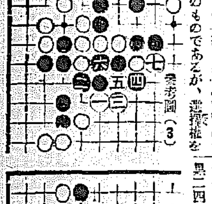

參考圖（3）

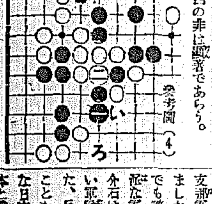

參考圖（4）

得るといふ處に重大な意義が存するのである。

本譜は「い」にまがつて了つてあるから選擇權はない譯である。

◇斯ういふ場合、黑四十とアテから先きに打つのは、アマチュア諸君の通弊である。

吳々も單に四二にヒイて打つものである事を記憶されたい。

觀戰記

黑二四のタイムリーエラーにより、大勢は逆轉し今日に移る。

×

黑三二、白三三と此の處、手筋の打ち合。

×

黑三六は「を八四」の方が良いかも知れぬと云ふ意味は、外でもない參考圖（3）の手段を避けようと云ふのである。

即ち黑「を八四」に次いで白三七にキツて來れば、黑「か九」に夕ケ白「る八六」の時、黑「ぬ八四」といふやうな要領である。

×

白三九で參考圖（3）を押せば黑二四の非は歐著であらう。

支那のお話（後六・〇〇）　支那の軍隊

歩兵少佐　秋山邦雄

支那といつても廣い廣い國ですから北の方の兵隊も南の方の兵隊も同じではないのです。いろいろな服裝をしてゐるばかりでなく言葉が第一違ふのですから、お互に話をしても軍隊式で意味が判らない、號令もそれぞれ違ふのです。

蔣介石はよくこのことが判つてゐました。それで先づ支那の軍隊の統一を始めました。蔣介石は自分の軍隊を九十個師團、その兵力七十五萬ばかり持つてゐましたが、地方のいろいろな大將達の持つてゐる軍隊も七十個師團、兵力五十萬ばかりあり、その外にもいろいろな雜軍が九十個師團、兵力七十萬もあり、また共產軍も十數萬といつた風に、それがお互に地盤を持つて入り混つてをりましたのでその統一は容易なことではありません。然し蔣介石は根氣よく地方軍をおとしたり、なだめたり、時には討伐をしたりして、段々支那の軍隊の大部分を自分の手のうちに入れることが出來ました。それで今度の支那事變が始まるまでには支那軍は仲々立派な形になつて來ました。然しどんなに形だけ立派でも魂の方が御留守では決して立派な軍隊は出來ません。そこで蔣介石は兵隊に魂を入れて本當に强い軍隊を作り上げることを考へました。兵隊には毎日々々排日といふことを敎へましたので兵隊はみんな日本を惡い國だと思ひ込み、日本と戰つて死ぬことは立派な事だと敎へられ、今日の如く國民の元氣

九州郵船出帆廣告

釜山出帆

○博多行
毎日午前十一時
○對島嚴原經由博多行
毎月十二回午後二時
一日四日六日九日十一日十四日
十六日十九日廿一日廿四日廿六日
日廿九日出帆
○下關行
毎月六回午前六時
四日九日十三日十九日廿四日廿九日出帆
詳細は左記へ御照會被下度候
釜山府第一棧橋
九州郵船株式會社出張所
電話一二一四番

朝鮮郵船定期仁川出帆
乘客貨物
京畿行 南浦、名古屋
興東丸 十二月二日
阪神行 直行
定州丸 十一月 日
九州行 博多
漢城丸 十二月六日
青島上海行
平安丸 十一月三十日
天津行
新京丸 十一月廿五日
濟州循環航路
櫻島丸 十一月 日
近海郵船仁川出帆
大連、芝罘、龍口行
岩手丸 十一月廿六日
沿岸航路出帆
海州線 隔日 南州丸
他務線 隔日 第一朝鮮丸
唐津線 毎日 法南丸
鎭南線 月六回 忠南丸
天音線 朝鮮運送株式會社 仁川支店回漕部

病人と弱い兒には

今日撫理博士が苦心發明の胚芽五百倍のビタミンB₁の濃縮製品は 有名の醫者がビタ素を「イマツ」と呼び、味の最適な……

濃度最高・戰時女性の整肌料

寒さ知らずの若肌にします

レートクレームをつけますと、氣孔を清淨にし皮脂線から榮養を吸收し細胞の生活力を旺盛にしますのでお肌を健康にし若く美しくいたします。

レートクレーム

銀內服循環療法による淋疾治癒の新路！

淋疾　と言つても單に尿道粘膜の一部が侵蝕される尿道炎と淋菌が體內深部に侵入して生ずる副睾丸炎、膀胱カタル、腎盂炎、子宮內膜炎などの男女淋疾性內部疾患とがある。

故に治癒を達するにはその病原となる淋菌を殺除する强烈な殺菌力と、惡性期に淋菌の病巢となる深奧部にまで浸透する强力な深達作用との二種兼作用が絕對必要である。

然るにこれまでの單一內服劑は深達力があつても殺菌力が微弱にして而も連續服用すれば胃腸を害ふ缺點があり又注入、挿入、洗滌等の外用局所劑は深達殺菌力に乏しくて治效範圍が尿道の一部に限られ、使用に不快、不便、苦痛を伴ふ上に却つて淋菌を益々內部へ押し込む危險さへあり、根本的治療に困難を感ずる状態にあつた。

新知見藥の出現

最新の治淋劑パロールは、京都帝國大學化學研究所の世界的大發明たる特許「金屬オルガノゾル製法」—金屬を油脂溶媒中に分散する方法の應用によつて、强烈な殺菌力を有し乍らこれまで外用局所劑にしか應用の途なかつた銀を、膠狀收斂劑として內服されてゐた白檀油中に濃厚微細に分散せしめたもので、茲に世界初唯一の銀內服化を遂に達成するに至つたのである。

即ちパロールは一劑でこの二大治淋藥物の强力藥能を含有發揮する特殊藥にして、治淋界に「銀內服循環療法」の新分野を開拓せるものである。

迅速確實な醫治

パロールの强藥效は、服用と共にコロイド特有の極微狀となつて腸壁より體內へ吸收され、二十二秒に全身を一巡する血液の循環を利用して先づ深奧部病巢へ微細に滲透し、淋菌を殺滅すると共に炎衝を和げ患部を新生恢復する特殊效果を發揮し、更に藥能は淋菌が內部に侵入せんとするのを防止しつゝ深部より尿道へ至り、側管にはびこる執拗な淋菌を殺除し二段に亘る循環治療を將む。これ本劑パロールに於てのみ發現される獨得の醫治效果にして銀內服達成による賜物である。

京都帝國大學化學研究所創製

淋疾治療劑として特異の存在であるパロール即ち銀オルガノゾルサンタル油は、京都帝國大學化學研究所の特許施設になる理化學的操作によつて謹製され、現に同大學附屬病院の泌尿科、婦人科を始め全國の著名な病醫院で臨床的に使用されて、極めて優秀な治驗成績を舉げてゐる。

同大學醫學部皮膚科泌尿科教室醫學博士片山義郎先生は、此の治淋效果を皮膚科紀要第二十二卷第三號に發表、廣く醫學界に報告されてゐる。

無代進呈　「淋疾と其の療法」と題する詳細圖解入り七十餘頁の新刊冊子御希望の方は新聞名を附記申込あれ。

▼パロールは全國有名藥店にあり。品切れの節は發賣元へ直接御註文あれば至急郵送す。（代引は費用が嵩む故、振替又は爲替が簡便です）

價　藥
一圓八十錢
三圓五十錢
五圓五十錢
十圓
送料　內地十五錢　滿鮮臺灣四十五錢

パロール（製法特許）

發賣元　リスアクのネオ

東京市神田區鍛冶町三丁目（振替口座東京五四〇番）
支店　大阪市東區淡路町二丁目（振替口座大阪七七九五番）
北支　北京東城小草廠胡同一號　電話（東局）一七八〇番

大木合名會社